

**ΠΡΟΤΑΣΗ ΓΙΑ ΤΗΝ ΕΠΙΛΟΓΗ ΣΤΡΑΤΗΓΙΚΩΝ ΤΟΠΙΚΗΣ
ΑΝΑΠΤΥΞΗΣ ΜΕ ΠΡΩΤΟΒΟΥΛΙΑ ΤΟΠΙΚΩΝ ΚΟΙΝΟΤΗΤΩΝ ΣΤΟ
ΠΛΑΙΣΙΟ ΤΟΥ ΜΕΤΡΟΥ 19 «ΣΤΗΡΙΞΗ ΓΙΑ ΤΟΠΙΚΗ ΑΝΑΠΤΥΞΗ
ΜΕΣΩ ΤΟΥ LEADER (ΤΑΠΤΟΚ – ΤΟΠΙΚΗ ΑΝΑΠΤΥΞΗ ΜΕ
ΠΡΩΤΟΒΟΥΛΙΑΤΟΠΙΚΩΝ ΚΟΙΝΟΤΗΤΩΝ)» ΤΟΥ ΠΑΑ 2014-2020**

**ΦΑΚΕΛΟΣ Α
ΠΡΟΕΤΟΙΜΑΣΙΑ ΤΟΠΙΚΟΥ ΠΡΟΓΡΑΜΜΑΤΟΣ**

**Ελικώνας Παρνασσός
Αναπτυξιακή Ανώνυμη Εταιρεία Ο.Τ.Α.**

Ιούλιος 2016

ΠΕΡΙΕΧΟΜΕΝΑ

1. ΠΕΡΙΓΡΑΦΗ ΥΠΟΨΗΦΙΟΥ ΦΟΡΕΑ	4
1.1 Η Εταιρική Σχέση	4
1.1.1 Γενικά Στοιχεία	4
1.1.2 Εταιρικό Σχήμα	6
1.1.3 Τεκμηρίωση της αντιπροσωπευτικότητας των φορέων που συμμετέχουν στο εταιρικό σχήμα	7
1.1.4 Χρηματοοικονομική επάρκεια του φορέα	10
1.2 Επίπεδο Λήψης Αποφάσεων	13
1.2.1 Αναλυτική παρουσίαση της Επιτροπής Διαχείρισης Προγράμματος (ΕΔΠ)	13
1.2.2 Τεκμηρίωση της επιλογής των φορέων που συμμετέχουν στο επίπεδο λήψης αποφάσεων	13
1.3 Στελεχιακή Δομή - Εγκαταστάσεις - Εξοπλισμός.....	16
1.3.1 Το προσωπικό που ήδη απασχολεί ή προτίθεται να απασχολήσει ο υποψήφιος Φορέας στο πλαίσιο εφαρμογής της στρατηγικής τοπικής ανάπτυξης	16
1.3.2 Τεκμηρίωση της επάρκειας της στελεχιακής δομής	17
1.3.3 Παρουσίαση κτιριακών υποδομών και εξοπλισμού	18
1.4 Στοιχεία Υλοποίησης Τοπικών Προγραμμάτων των Αξόνων 4 του ΠΑΑ 2007-2013 & του ΕΠΑΛ 2007-2013.....	19
2. ΚΑΘΟΡΙΣΜΟΣ ΠΕΡΙΟΧΗΣ ΠΑΡΕΜΒΑΣΗΣ ΚΑΙ ΤΟΥ ΠΛΗΘΥΣΜΟΥ ΠΟΥ ΚΑΛΥΠΤΕΤΑΙ ΑΠΟ ΤΗ ΣΤΡΑΤΗΓΙΚΗ ΤΟΥ ΤΟΠΙΚΟΥ ΠΡΟΓΡΑΜΜΑΤΟΣ	20
2.1 Παρουσίαση Προτεινόμενης Περιοχής Παρέμβασης	20
2.2 Ανάλυση των Αναπτυξιακών Αναγκών και του Δυναμικού της Περιοχής Παρέμβασης	28
2.2.1 Φυσικό περιβάλλον.....	28
2.2.1.1 Φυσικοί πόροι και φυσικό περιβάλλον (χαρακτηριστικά)	28
2.2.1.2 Προστατευόμενες περιοχές	29
2.2.1.3 Υδατικοί πόροι.....	32
2.2.1.4 Πολιτισμικό περιβάλλον (διαχείριση τοπίου - κληρονομιάς, παραδοσιακών οικισμών).....	33
2.2.1.5 Πολιτιστικά στοιχεία	34
2.2.2 Δημογραφικά και κοινωνικά χαρακτηριστικά του πληθυσμού	37
2.2.2.1 Επίπεδο και Εξέλιξη Πληθυσμού.....	37
2.2.2.2 Ηλικιακή Διάρθρωση Πληθυσμού.....	40

2.2.2.3 Κοινωνικά Χαρακτηριστικά Πληθυσμού	43
2.2.3 Οικονομικά στοιχεία.....	46
2.2.3.1 Γενικά Στοιχεία	46
2.2.3.2 Ο πρωτογενής τομέας	73
2.2.3.3 Ο δευτερογενής τομέας	90
2.2.3.4 Ο τριτογενής τομέας.....	94
2.2.4 Χωροταξική – Πολεοδομική οργάνωση	110
2.2.4.1 Αξιολόγηση της θέσης της περιοχής	110
2.2.4.2 Αποστάσεις της περιοχής από σημαντικά οικιστικά κέντρα και αγορές – Συνδέσεις και αλληλεξαρτήσεις.....	111
2.2.4.3 Οικιστικό δίκτυο	111
2.2.4.4 Παραδοσιακοί – ιστορικοί οικισμοί.....	112
2.2.5 Τεχνική υποδομή – Κοινωνική Υποδομή – Αναπτυξιακές Παρεμβάσεις.....	112
2.2.5.1 Περιγραφή για την τεχνική υποδομή της περιοχής (οδικό δίκτυο – υποδομή στις μεταφορές, υποδομές περιβάλλοντος, ύδρευση – αποχέτευση κλπ)	112
2.2.5.2 Περιγραφή κοινωνικής υποδομής της περιοχής (υποδομές υγείας, παιδείας, αθλητικές υποδομές, κοινωνικές υπηρεσίες, χώροι πολιτισμού κλπ.....	114
2.2.5.3 Σημαντικές Διαρθρωτικές παρεμβάσεις έως σήμερα (στον τομέα της διευκόλυνσης της πρόσβασης).....	115
2.2.5.4 Προγραμματισμένα έργα	115
2.3 Τεκμηρίωση της Επιλογής της Περιοχής Εφαρμογής	115
3. ΕΝΕΡΓΕΙΕΣ ΔΙΑΒΟΥΛΕΥΣΗΣ ΚΑΙ ΕΝΗΜΕΡΩΣΗΣ ΚΑΙ ΕΝΕΡΓΕΙΕΣ ΕΠΙΜΟΡΦΩΣΗΣ ΣΤΟ ΠΛΑΙΣΙΟ ΚΑΘΟΡΙΣΜΟΥ ΤΗΣ ΠΕΡΙΟΧΗΣ ΕΦΑΡΜΟΓΗΣ.....	122
3.1 Ενέργειες Διαβούλευσης.....	122
3.2 Ενέργειες Επιμόρφωσης.....	131
ΠΑΡΑΡΤΗΜΑ 1. ΠΙΝΑΚΕΣ.....	133
ΕΠΙΣΥΝΑΠΤΟΜΕΝΑ ΕΓΓΡΑΦΑ - ΔΙΚΑΙΟΛΟΓΗΤΙΚΑ	180

1. ΠΕΡΙΓΡΑΦΗ ΥΠΟΨΗΦΙΟΥ ΦΟΡΕΑ

1.1 Η Εταιρική Σχέση

1.1.1 Γενικά Στοιχεία

Επωνυμία υποψηφίου φορέα	ΕΛΙΚΩΝΑΣ – ΠΑΡΝΑΣΣΟΣ Αναπτυξιακή Ανώνυμη Εταιρεία Ο.Τ.Α.
Διακριτικός τίτλος	
Νομική μορφή	Α.Ε.
Έτος σύστασης	1995
Έδρα του υποψήφιου	Λιβαδειά
Περιφέρεια	Στερεά Ελλάδα
Νομός	Βοιωτίας
Δήμος	Λεβαδέων
Ταχ. Δ/ση / Ταχ. κώδικας	Τ.Κ. 32131
Αριθμός Τηλεφώνου	22610-80661-80662
Αριθμός Fax	22610-80663
e - mail	elikona1@otenet.gr
Α.Φ.Μ.	094338766
Δ.Ο.Υ.	Λιβαδειάς

Οργανόγραμμα

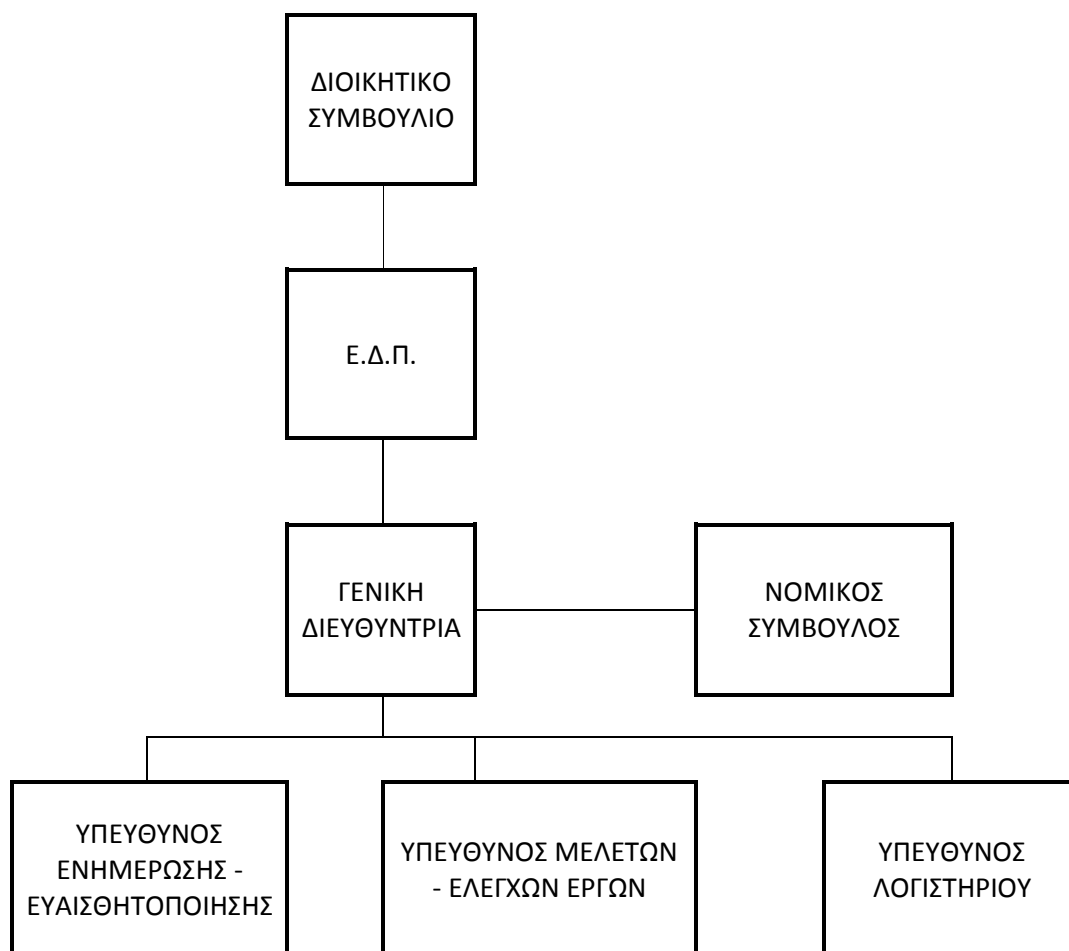

Διοικητικό Συμβούλιο

Η ΕΛΙΚΩΝΑΣ–ΠΑΡΝΑΣΣΟΣ Α.Ε. Ο.Τ.Α. διοικείται από 9μελές Διοικητικό Συμβούλιο τα μέλη της οποίας είναι οι κάτωθι :

Γιώτα Πούλου - Πρόεδρος Δ.Σ. (Δήμαρχος Δήμου Λεβαδέων)

Σπυρίδων Νικολάου - Αντιπρόεδρος Δ.Σ. (Δήμαρχος Δήμου Θηβαίων)

Γεώργιος Ντασιώτης - Γραμματέας Δ.Σ. (Δήμαρχος Δήμου Αλιάρτου- Θεσπιέων)

Υπερήφανος Λουκάς - Μέλος (Δήμαρχος Δήμου Ορχομενού)

Γεωργακός Ιωάννης – Μέλος (Δήμαρχος Δήμου Διστόμου- Αράχωβας - Αντίκυρας)

Περγάλιας Βασίλειος – Μέλος (Δήμαρχος Δήμου Τανάγρας)

Παναγιώτης Αγκιάδης – Μέλος (Πρόεδρος Επιμελητηρίου Βοιωτίας)

Κίτσος Σπυρίδων – Μέλος (Δημοτικός Σύμβουλος Δήμου Θηβαίων)

Κυπραίος Χρήστος – Μέλος (Δημοτικός Σύμβουλος Δήμου Λεβαδέων)

1.1.2 Εταιρικό Σχήμα

Το ποσοστό από τους ΟΤΑ α' βαθμού της περιοχής είναι 98,17%. Επίσης στο Μετοχικό Κεφάλαιο της ΕΛΙΚΩΝΑΣ – ΠΑΡΝΑΣΣΟΣ ΑΑΕ ΟΤΑ συμμετέχουν ένα επιμελητήριο, ένας συνεταιρισμός, δύο ενώσεις/σύλλογοι και μια αστική εταιρία επιστημόνων.

A/A	ΦΟΡΕΑΣ	ΑΡΙΘΜΟΣ ΜΕΤΟΧΩΝ	ΠΟΣΟΣΤΟ ΣΥΜΜΕΤΟΧΗΣ	Κατηγορία βάσει των συμφερόντων που αντιπροσωπεύουν (Δημόσιος/Ιδιωτικός)
1	Δήμος Λεβαδέων	7.400	37,59%	Δημόσιος
2	Δήμος Διστόμου - Αράχωβας - Αντίκυρας	3.052	15,50%	Δημόσιος
3	Δήμος Αλιάρτου - Θεσπιέων	3.360	17,07%	Δημόσιος
4	Δήμος Θηβαίων	2.550	12,95%	Δημόσιος
5	Δήμος Τανάγρας	1.772	9,00%	Δημόσιος
6	Δήμος Ορχομενού	1192	6,06%	Δημόσιος
7	Ένωση Βιοκαλλιεργητών Νομού Βοιωτίας "Ο ΗΣΙΟΔΟΣ"	17	0,09%	Ιδιωτικός
8	Επιμελητήριο Βοιωτίας	160	0,81%	Ιδιωτικός
9	Σύλλογος Γυναικών Θεσπιών	50	0,25%	Ιδιωτικός
10	Συνεταιρισμός Γυναικών Αράχωβας	17	0,09%	Ιδιωτικός
11	Αστική Εταιρεία Επιστημόνων "ΕΡΕΥΝΑ - ΑΓΡΟΤΙΚΗ ΑΝΑΠΤΥΞΗ"	116	0,59%	Ιδιωτικός
ΣΥΝΟΛΑ		19.686	100,00%	

1.1.3 Τεκμηρίωση της αντιπροσωπευτικότητας των φορέων που συμμετέχουν στο εταιρικό σχήμα

Δήμος Λεβαδέων

Ο Δήμος Λεβαδέων συστάθηκε με το Πρόγραμμα Καλλικράτης από την συνένωση των προϋπαρχόντων δήμων Λεβαδέων, Δαυλείας, Κορώνειας και Χαιρωνείας και την Κοινότητα Κυριακίου. Αποτελεί το μεγαλύτερο μέτοχο και ιδρυτικό μέλος της εταιρείας από το 1995 όταν συστάθηκε μέσα από τις Πανελικώνιες συνδιασκέψεις με όραμα την τοπική ανάπτυξη της ευρύτερης περιοχής του Ελικώνα και κατόπιν του Παρνασσού. Ο Δήμος ως ο πολυπληθέστερος του νομού έχει έδρα την πόλη της Λιβαδειάς περιλαμβάνει πολλές από τις δημόσιες υπηρεσίες του νομού, παρουσιάζει έντονο πολιτιστικό και αρχαιολογικό ενδιαφέρον ενώ πραγματοποιούνται συχνά εκδηλώσεις ενημέρωσης και ευαισθητοποίησης του κοινού. Η Δήμαρχος Λεβαδέων Γιώτα Πούλου αποτελεί και την Πρόεδρο της εταιρείας.

Δήμος Διστόμου –Αράχοβας- Αντίκυρας

Δήμος Διστόμου-Αράχοβας-Αντίκυρας συστάθηκε με το Πρόγραμμα Καλλικράτης από την συνένωση των προϋπαρχόντων Δήμων Αράχοβας και Διστόμου και της Κοινότητας Αντικύρας. Έδρα του νέου δήμου ορίστηκε το Δίστομο γνωστό για την Σφαγή από τα Γερμανικά στρατεύματα τον Ιούνιο του 1944.

Δήμος με έντονες αντιθέσεις στο ανάγλυφο αφού το Δίστομο βρίσκεται ανάμεσα στην ορεινή Αράχοβα στις πλαγιές του Παρνασσού και την παραθαλάσσια Αντίκυρα στις ακτές του Κορινθιακού Κόλπου. Δήμος με έντονα ιστορικά γεγονότα και πολιτισμικά στοιχεία, είναι ίσως ο πιο τουριστικός δήμος της Βοιωτίας.

Ως Δήμος Διστόμου αποτέλεσε ιδρυτικό μέλος της εταιρείας ενώ με την συνένωση αποτελεί έναν από τους μεγαλύτερους μετόχους της εταιρείας και εκπροσωπείται στο Δ.Σ. από τον Δήμαρχο κ. Γεωργακό Ιωάννη.

Δήμος Αλιάρτου- Θεσπιέων

Ο Δήμος Αλιάρτου είναι δήμος της περιφέρειας Στερεάς Ελλάδας που συστάθηκε με το Πρόγραμμα Καλλικράτης από την συνένωση των προϋπαρχόντων Αλιάρτου και Θεσπιέων. Δήμος με παράδοση στην καλλιέργεια της γης περιλαμβάνει μεγάλο αριθμό αγροτικών πληθυσμών. Στην έδρα του δήμου, την Αλιάρτο που βρίσκεται στο κέντρο της Βοιωτίας και στη μέση του οδικού άξονα Λιβαδειάς- Θήβας εντοπίζονται τα παλιά κτίρια της αγγλικής εταιρείας που αποξήρανε την Κωπαΐδα. Παράλληλα οι Θεσπιές αποτελούν σημαντικό τμήμα ιστορικού ενδιαφέροντος και μία από τις περιοχές παραγωγής οίνου ποιότητας. Με μεγάλη αγροτική κληρονομιά και παραγωγική δυναμική ο δήμος Αλιάρτου- Θεσπιέων έχει σημαντικές επενδυτικές δυνατότητες.

Ο Δήμος είναι από τους πιο παλιούς μεγαλύτερους μετόχους της εταιρείας (1997) και εκπροσωπείται στο Δ.Σ και την ΕΔΠ από κ. Ντασιώτη Γεώργιο.

Δήμος Θηβαίων

Ο Δήμος Θηβαίων είναι ο μεγαλύτερος πληθυσμιακά δήμος της Βοιωτίας και συστάθηκε με το Πρόγραμμα Καλλικράτης από την συνένωση των προϋπαρχόντων Δήμων Θηβαίων, Βαγίων, Πλαταιών και Θίσβης. Αποτελεί μέτοχο της εταιρείας και μέλος του Δ.Σ. της εταιρείας από το 2011 και αντιπροσωπεύει μεγάλο τμήμα της περιοχής εφαρμογής με καλλιέργειες οίνου και αρκετές εταιρείες τυποποίησης αγροτικών προϊόντων. Παράλληλα περιλαμβάνει μεγάλο τμήμα των παραλίων του Κορινθιακού όπου υπάρχουν σημαντικές ευκαιρίες ανάπτυξης.

Δήμος Τανάγρας

Ο Δήμος Τανάγρας προέκυψε με το Πρόγραμμα Καλλικράτης από την συνένωση των προϋπαρχόντων δήμων Δερβενοχωρίων, Οινοφύτων, Σχηματαρίου και Τανάγρας. Έδρα του δήμου ορίστηκε το Σχηματάρι. Ο δήμος αποτελεί μέλος της μετοχικής σύνθεσης και του Δ.Σ. της εταιρείας από το 2011.

Χαρακτηρίζεται από έντονη επιχειρηματική δραστηριότητα και επενδυτική δυναμική δεδομένης της γεινίασης με την Αττική (Βιομηχανική περιοχή Οινοφύτων και Σχηματαρίου). Παρόλα αυτά σε απομακρυσμένες ορεινές περιοχές του Δήμου(πχ Δερβενοχώρια) υπάρχουν ευκαιρίες για επενδύσεις στον τουρισμό και στην εστίαση λόγω αξιόλογου οικολογικού ενδιαφέροντος. Ευκαιρίες επενδυτικές για μικρές βιοτεχνίες αλλά και αναπλάσεις παρουσιάζονται και στην γειτονική παραλία (Πλάκα Δήλεσι)

Δήμος Ορχομενού

Ο σημερινός Δήμος Ορχομενού (με έδρα την Δημοτική Κοινότητα του Ορχομενού) προήλθε το 2011 από το "Πρόγραμμα Καλλικράτης" από την συνένωση των προϋπαρχόντων Δήμων Ορχομενού και Ακραιφνίας . Στα διοικητικά όρια του Δήμου περιλαμβάνεται το μεγαλύτερο μέρος του εύφορου κάμπου της Κωπαΐδας και ως εκ τούτου συγκεντρώνεται το μεγαλύτερο πλήθος του αγροτικού πληθυσμού της περιοχής. Επίσης περιλαμβάνει και τμήμα της λίμνης Υλίκης- Παραλίμνης και του Βοιωτικού Κηφισού (Περιοχή NATURA) καθορίζοντας έτσι την εικόνα της περιοχής εφαρμογής. Δήμος με αρχαία, βυζαντινά αλλά και νεότερα πολιτιστικά μνημεία που θα μπορούσε προβάλλοντάς τα να συμβάλλει στην τοπική ανάπτυξη της ευρύτερης περιοχής. Ο Δήμος αποτελεί μέτοχο της εταιρείας και ενεργό μέλος του Δ.Σ. από το 2011 ενώ στην προηγούμενη προγραμματική περίοδο ήταν και μέλος της Ε.Δ.Π.

Ένωση Βιοκαλλιεργητών Νομού Βοιωτίας "Ο ΗΣΙΟΔΟΣ"

Η Ένωση Βιοκαλλιεργητών Βοιωτίας δημιουργήθηκε το 2001 από μια ομάδα καλλιεργητών που δραστηριοποιούνταν σε βιολογικές καλλιέργειες εντός των ορίων της Βοιωτίας. Στόχος τους ήταν η μετάδοση της γνώσης/ τεχνογνωσίας για την ανάπτυξη και προώθηση της βιολογικής γεωργίας, η προμήθεια και διάθεση στους παραγωγούς υλικών που χρησιμοποιούν, η ενημέρωση του καταναλωτικού κοινού για τα βιολογικά προϊόντα, η προώθηση των προϊόντων και η διεύρυνση των αγορών. Συνεχίζει τη δραστηριότητά της μέχρι σήμερα παρέχοντας κάθε δυνατή πληροφόρηση και στήριξη στα μέλη της και στον τοπικό πληθυσμό.

Η Ένωση είναι μέτοχος της εταιρείας από το 2002 ενώ συμμετείχε στην ΕΔΠ LEADER + με εκπρόσωπο τον κ. Ευάγγελο Γούπιο.

Επιμελητήριο Βοιωτίας

Το Επιμελητήριο Βοιωτίας συμμετείχε στην υλοποίηση της LEADER II και Leader+, συνδιοργανώνοντας με την Τοπική Ομάδα Δράσης, δεκάδες ενημερωτικές συναντήσεις για την ενημέρωση των μελών του. Παράλληλα το Επιμελητήριο Βοιωτίας συνεργάστηκε στενά με την Ομάδα Τοπικής Δράσης ΕΛΙΚΩΝΑΣ ΑΕ και ανέπτυξε καινοτομίες με αιχμή την δημιουργία του τοπικού Κέντρου Επιχειρηματικότητας ΒΟΙΩΤΙΚΗ ΠΟΛΙΤΕΙΑ που ήταν ο προάγγελος των Κ.Ε.Τ.Α. του Υπουργείου Ανάπτυξης. Σήμερα το Επιμελητήριο συμμετέχει στην μετοχική βάση της Ομάδας Τοπικής Δράσης και όρισε εκπρόσωπο στο Δ.Σ. της εταιρείας αλλά και στην Επιτροπή Διαχείρισης του νέου προγράμματος τον πρόεδρο του κ. Παναγιώτη Αग्νιάδη αισιοδοξώντας ότι κατά την νέα προγραμματική περίοδο ο ιδιωτικός τομέας θα συμβάλλει ουσιαστικά στην ανάπτυξη της περιοχής.

Σύλλογος Γυναικών Θεσπιών

Ο Σύλλογος γυναικών Θεσπιών είναι ένας δραστήριος πολιτιστικός σύλλογος της περιοχής με έντονη δραστηριότητα στα πολιτιστικά δρώμενα τα τελευταία δεκαπέντε χρόνια. Γνωστός στην τοπική κοινωνία για την γιορτή κρεμμυδιού που διοργανώνει κάθε χρόνο αναδεικνύοντας ένα προϊόν χαρακτηριστικό της περιοχής αλλά και με έντονη συμμετοχή σε εκδηλώσεις σε όλη την περιφέρεια, ο σύλλογος αποτελεί ένα δυναμικό τοπικό φορέα που συμβάλει στην προώθηση και ανάδειξη του έργου της εταιρείας της οποίας αποτελεί μέτοχο από το 2002.

Συνεταιρισμός Γυναικών Αράχοβας

Ο Γυναικείος Γεωργοτουριστικός Συνεταιρισμός Αράχοβας εδρεύει στην Αράχοβα και ιδρύθηκε το 1985 με πρωτοβουλία των γυναικών του χωριού. Είναι ένας δραστήριος παραγωγικός συνεταιρισμός του οποίου τα μέλη παράγουν και εμπορεύονται πολλά τοπικά

προϊόντα (υφαντά, γλυκά, ζυμαρικά κ.α) τα οποία διατίθενται στην τοπική αγορά της Αράχοβας και όχι μόνο. Παράλληλα ο συνεταιρισμός δραστηριοποιείται και στον αγροτουρισμό, σε πολιτιστικές και περιβαλλοντικές δραστηριότητες. Ο συνεταιρισμός αποτελεί μέτοχο της εταιρείας από το 2002 ενώ συμμετείχε στην ΕΔΠ LEADER + με εκπρόσωπο την κ. Ευφροσύνη Χαρίτου και στην επόμενη προγραμματική περίοδο στην ΕΔΠ του Τοπικού Προγράμματος Άξονα 4- Προσέγγιση LEADER με την κ. Ιωάννα Κόρμπου.

Αστική Εταιρεία Επιστημόνων "ΕΡΕΥΝΑ - ΑΓΡΟΤΙΚΗ ΑΝΑΠΤΥΞΗ"

Η Αστική Εταιρεία Επιστημόνων "ΕΡΕΥΝΑ - ΑΓΡΟΤΙΚΗ ΑΝΑΠΤΥΞΗ" έχει συσταθεί το 2002 και έχει έδρα στην Λιβαδειά. Ξεκίνησε τη δραστηριότητά της λειτουργώντας υποστηρικτικά ως προς την τοπική – αγροτική ανάπτυξη της Βοιωτίας και κυρίως των ορεινών της περιοχών. Διευρύνοντας την περιοχή δραστηριότητάς της, συμβάλλει μέχρι σήμερα στην έρευνα και μελέτη των συνθηκών, όρων , αναγκών και προοπτικών ανάπτυξης του αγροτικού χώρου και της υπαίθρου. Αποτελείται από επιστημονικά στελέχη διαφόρων ειδικοτήτων και αποτελεί μέτοχο της εταιρείας από το 2002 ενώ συμμετείχε στην ΕΔΠ LEADER + και στην επόμενη προγραμματική περίοδο στην ΕΔΠ του Τοπικού Προγράμματος Άξονα 4- Προσέγγιση LEADER με εκπρόσωπο τον κ. Κων/νο Σφουντούρη – Γεωργοοικονομολόγο.

1.1.4 Χρηματοοικονομική επάρκεια του φορέα

Σύμφωνα με τη νέα μορφή του ισολογισμού

	2015
Καθαρή θέση	291.595,71 (Κεφάλαια και αποθεματικά)
Δείκτης ρευστότητας (Κυκλοφορούν ενεργητικό+ Μετ. Λογ. Ενεργ. /Βραχυπρόθεσμες υποχρεώσεις + Μετ. Λογ. Παθ.)	1,55 (Απαιτήσεις / Βραχυπρόθεσμες υποχρεώσεις)

ΕΛΙΚΩΝΑΣ ΠΑΡΝΑΣΣΟΣ ΑΝΑΠΤΥΞΙΑΚΗ Α.Ε. Ο.Τ.Α.				
ΙΣΟΛΟΓΙΣΜΟΣ				
ΣΥΜΦΩΝΑ ΜΕ ΤΑ Ε.Λ.Π.				
Υπόδειγμα Β5 Παραρτήματος Ν.4308/14				
21η ΧΡΗΣΗ (01/01/2015 - 31/12/2015) (ΠΟΣΑ ΣΕ ΕΥΡΩ)				
ΑΡΙΘΜΟΣ ΓΕΜΗ 13386817000				
		<u>2015</u>		<u>2014</u>
Περιουσιακά στοιχεία				
Πάγια		173.048,04		173.048,04
Μείον: Αποσβεσμένα	36.741,58		36.741,58	
Απομειωμένα	0	136.306,46	0	136.306,46
Αποθέματα		0		0
Απαιτήσεις		435.808,58		454.522,62
Προκαταβολές και έσοδα εισπρακτέα		0		656.202,06
Λοιπά		0		0
<i>Σύνολο ενεργητικού</i>		<i>572.115,04</i>		<i>1.247.031,14</i>
Καθαρή θέση και υποχρεώσεις				
Κεφάλαια και αποθεματικά		291.595,71		34.9148,3
Μακροπρόθεσμες υποχρεώσεις		0		0
Βραχυπρόθεσμες υποχρεώσεις		280.519,33		897.882,84
<i>Σύνολο καθαρής θέσης και υποχρεώσεων</i>		<i>572.115,04</i>		<i>1.247.031,14</i>

ΕΛΙΚΩΝΑΣ ΠΑΡΝΑΣΣΟΣ ΑΝΑΠΤΥΞΙΑΚΗ Α.Ε. Ο.Τ.Α.		
ΚΑΤΑΣΤΑΣΗ ΑΠΟΤΕΛΕΣΜΑΤΩΝ		
ΣΥΜΦΩΝΑ ΜΕ ΤΑ Ε.Λ.Π.		
Υπόδειγμα Β6 Παραρτήματος Ν.4308/14		
21η ΧΡΗΣΗ (01/01/2015 - 31/12/2015) (ΠΟΣΑ ΣΕ ΕΥΡΩ)		
ΑΡΙΘΜΟΣ ΓΕΜΗ 13386817000		
	<u>2015</u>	<u>2014</u>
Κύκλος εργασιών (καθαρός)	161.420,28	198.616,79
Λοιπά συνήθη έσοδα	0	0
Μεταβολές αποθεμάτων (εμπορεύματα, προϊόντα, ημικατ/μένα)	0	0
Αγορές εμπορευμάτων και υλικών	0	0
Παροχές σε εργαζόμενους	116.231,68	105.421,14
Αποσβέσεις ενσωμάτων παγίων και άυλων στοιχείων	0	0
Λοιπά έξοδα και ζημιές	301.141,19	76.328,03
Λοιπά έσοδα και κέρδη	0	0
Τόκοι και συναφή κονδύλια (καθαρό ποσό)	0	10218,31
Αποτέλεσμα προ φόρων	-255.952,59	6.649,31
Φόροι	800	800
Αποτέλεσμα περιόδου μετά από φόρους	-256.752,59	5.849,31

1.2 Επίπεδο Λήψης Αποφάσεων

1.2.1 Αναλυτική παρουσίαση της Επιτροπής Διαχείρισης Προγράμματος (ΕΔΠ)

Η Επιτροπή Διαχείρισης Προγράμματος αποτελείται από 7 μέλη. Το ποσοστό συμμετοχής των φορέων που εξυπηρετούν συμφέροντα του δημόσιου τομέα της περιοχής ανέρχεται σε **42,86%** ενώ το ποσοστό συμμετοχής των οικονομικών και κοινωνικών εταίρων της περιοχής, καθώς και άλλων εκπροσώπων της κοινωνίας των πολιτών της περιοχής είναι **57,14%**.

A/A	Όνομα	Φορέας που εκπροσωπείται	Κατηγορία βάσει των συμφερόντων που αντιπροσωπεύουν (Δημόσιος/Ιδιωτικός)	Ποσοστό συμμετοχής
1	ΓΙΩΤΑ ΠΟΥΛΟΥ	ΔΗΜΟΣ ΛΕΒΑΔΕΩΝ	ΔΗΜΟΣΙΟΣ	14,286%
2	ΣΠΥΡΟΣ ΝΙΚΟΛΑΟΥ	ΔΗΜΟΣ ΘΗΒΑΙΩΝ	ΔΗΜΟΣΙΟΣ	14,286%
3	ΓΙΩΡΓΟΣ ΝΤΑΣΙΩΤΗΣ	ΔΗΜΟΣ ΑΛΙΑΡΤΟΥ-ΘΕΣΠΙΕΩΝ	ΔΗΜΟΣΙΟΣ	14,286%
4	ΠΑΝΑΓΙΩΤΗΣ ΑΓΝΙΑΔΗΣ	ΕΒΕΒ	ΙΔΙΩΤΙΚΟΣ	14,286%
5	ΑΓΓΕΛΙΚΗ ΚΟΥΤΣΟΠΟΥΛΟΥ	ΤΕΕ	ΙΔΙΩΤΙΚΟΣ	14,286%
6	ΧΑΧΑΛΟΥ ΕΡΜΙΟΝΗ	ΚΟΙΝΣΕΠ «ΕΡΚΥΝΑ»	ΙΔΙΩΤΙΚΟΣ	14,286%
7	ΓΕΩΡΓΙΟΥ ΕΛΕΝΗ	ΣΥΛΛΟΓΟΣ ΓΥΝΑΙΚΩΝ «ΑΚΡΑΙΦΝΕΙΣ»	ΙΔΙΩΤΙΚΟΣ	14,286%

1.2.2 Τεκμηρίωση της επιλογής των φορέων που συμμετέχουν στο επίπεδο λήψης αποφάσεων

Η επιτροπή διαχείρισης προγράμματος (ΕΔΠ) συμβάλλει σημαντικά στην ομαλή πορεία του προγράμματος με την υιοθέτηση όρων και πρακτικών που διασφαλίζουν την ορθή επιλογή των εντασσόμενων έργων σύμφωνα με τις εγκυκλίους του Υπουργείου Αγροτικής Ανάπτυξης – Υπηρεσία Διαχείρισης αλλά και το γενικότερο σχέδιο στρατηγικής τοπικής ανάπτυξης της περιοχής το οποίο υποβάλλεται προς έγκριση στα πλαίσια της παρούσας πρόσκλησης.

Γι' αυτό όλα τα μέλη που επελέγησαν είναι επιστήμονες με άποψη για την ανάπτυξη και καταξιωμένα στελέχη στον χώρο τους.

Γιώτα Πούλου-Δήμαρχος Δήμου Λεβαδέων

Η δήμαρχος Λιβαδειάς είναι Αρχιτέκτονας Μηχανικός, εκλέχτηκε δήμαρχος κατά τις προηγούμενες δημοτικές εκλογές. Έχει μεγάλη και μακρόχρονη παρουσία στην Αυτοδιοίκηση. Εκλέχτηκε για πρώτη φορά το 2002 και διετέλεσε αντιδήμαρχος Λιβαδειάς από το 2002 έως το 2006. Τότε συμμετείχε στην ΕΔΠ του προγράμματος Leader + και προσέφερε σημαντική βοήθεια στην υλοποίησή του. Επίσης ήταν πρόεδρος στην ΕΔΠ του Άξονα 4 κατά τα τελευταία δύο (2) χρόνια υλοποίησής του. Είναι τεχνοκράτης με όραμα για τον τόπο και την ανάπτυξη της περιοχής. Είναι πρόεδρος του ΔΣ της εταιρείας από το 2014.

Σπυρίδων Νικολάου- Δήμαρχος Δήμου Θηβαίων

Ο Σπυρίδων Νικολάου αποφοίτησε από την Ανωτάτη Βιομηχανική Σχολή Πειραιώς, στο Τμήμα Διοίκησης Επιχειρήσεων. Το 1969 εισήχθη στην Στρατιωτική Σχολή Ευελπίδων και το 1973 ορκίστηκε Ανθυπολοχαγός Πυροβολικού. Κατά την διάρκεια των 37 χρόνων στον Στρατό Ξηράς, υπηρέτησε σε όλες τις προβλεπόμενες θέσεις, ανάλογα με τον βαθμό του, τελειώνοντας όλα τα σχολεία του Πυροβολικού.

Το 2006 αποστρατεύθηκε με τον βαθμό του Αντιστράτηγου. Αποφάσισε να ασχοληθεί με τα κοινά, προκειμένου να προσφέρει τις υπηρεσίες στον τόπο του. Την περίοδο 2007-2010 διετέλεσε Δημοτικός Σύμβουλος. Στις Αυτοδιοικητικές εκλογές του 2010 εκλέχτηκε ο πρώτος Δήμαρχος του Καλλικρατικού Δήμου Θηβαίων και επανεξελέγη Δήμαρχος στις αυτοδιοικητικές εκλογές του Μαΐου 2014. Είναι μέλος του Δ.Σ. της εταιρείας από το 2010 και έχει προσφέρει σημαντική βοήθεια στην υλοποίηση του Τοπικού Προγράμματος Άξονα 4 – Προσέγγιση LEADER.

Γιώργος Ντασιώτης-Δήμαρχος Δήμου Αλιάρτου- Θεσπιέων

Ο κ. Ντασιώτης είναι καθηγητής Θεολόγος, γνωρίζει πολύ καλά την αυτοδιοίκηση και τον αγροτικό χώρο από τον οποίο προέρχεται. Εκλέχτηκε για πρώτη φορά δήμαρχος το 2010 και επανεξελέγη το 2014 με ποσοστό περίπου 78%. Είναι μέλος του ΔΣ της εταιρείας αλλά και της ΕΔΠ LEADER του Άξονα 4 κατά την προηγούμενη προγραμματική περίοδο και συμμετείχε σημαντικά στην υλοποίηση του προγράμματος .

Αγνιάδης Παναγιώτης- Πρόεδρος του Επιμελητηρίου Βοιωτίας

Το Επιμελητήριο Βοιωτίας συμμετείχε στην υλοποίηση της LEADER II και Leader+, συνδιοργανώνοντας με την Τοπική Ομάδα Δράσης, δεκάδες ενημερωτικές συναντήσεις για την ενημέρωση των μελών του. Παράλληλα το Επιμελητήριο Βοιωτίας συνεργάστηκε στενά με την Ομάδα Τοπικής Δράσης ΕΛΙΚΩΝΑΣ ΑΕ και ανέπτυξε καινοτομίες με αιχμή την δημιουργία του τοπικού Κέντρου Επιχειρηματικότητας ΒΟΙΩΤΙΚΗ ΠΟΛΙΤΕΙΑ που ήταν ο προάγγελος των Κ.Ε.Τ.Α. του Υπουργείου Ανάπτυξης. Σήμερα το Επιμελητήριο συμμετέχει

στην μετοχική βάση της Ομάδας Τοπικής Δράσης και όρισε εκπρόσωπο στην Επιτροπή Διαχείρισης LEADER τον πρόεδρο του κ. Παναγιώτη Αγνιάδη αλλά και στην Επιτροπή Διαχείρισης της επόμενης προγραμματικής περιόδου. Με την επιλογή του κ. Αγνιάδη κατά την νέα προγραμματική περίοδο ο ιδιωτικός τομέας θα συμβάλλει ουσιαστικά στην διαφάνεια αλλά και στην ανάπτυξη της περιοχής.

Χάχαλου Ερμιόνη-Πρόεδρος της ΚΟΙΝΣΕΠ « Έρκυνα»

Η ΚΟΙΝΣΕΠ « ΕΡΚΥΝΑ » είναι μια νέα Κοινωνική Συνεταιριστική Επιχείρηση στη Βοιωτία που ιδρύθηκε πρόσφατα με βάση το Ν.4019/2011. Με στόχο να πάρουν την τύχη στα χέρια τους, έξι γυναίκες από την περιοχή της Βοιωτίας δημιούργησαν την Κοινωνική Συνεταιριστική Επιχείρηση ΕΡΚΥΝΑ. Τα πρώτα αποτελέσματα της δραστηριότητάς τους ήταν θετικά. Έχουν εστιάσει σε δράσεις που αναδεικνύουν την τοπική γαστρονομία, δίνοντας έμφαση στα παραδοσιακά προϊόντα, μια τάση που φαίνεται να βρίσκει ανταπόκριση στους καταναλωτές. Ο σχεδιασμός δεν σταματά εκεί, καθώς προσπαθούν να ασχοληθούν και με το αντικείμενο της ανακύκλωσης

Η δημιουργία, λειτουργία και ανάπτυξη Κοινωνικών Συνεταιριστικών Επιχειρήσεων σε τοπικό επίπεδο, συμβάλλει στη διάχυση της ιδέας της Κοινωνικής Οικονομίας και την εδραίωσή της μέσω μόνιμων δικτύων συνεργασίας και τοπικών συμφωνιών.

Οι πρώτες παρουσιάσεις των προϊόντων τους στην ευρύτερη περιοχή της Στερεάς Ελλάδας έγιναν δεκτές με πολύ θετικά σχόλια, γεγονός που τις ενθάρρυνε.

Η κ. Χάχαλου Ερμιόνη είναι πρόεδρος της «Έρκυνα» δραστήρια με πολλές και δημιουργικές ιδέες όσον αφορά νέες και καινοτόμες δραστηριότητες.

Ελένη Γεωργίου-Πρόεδρος του Συλλόγου Γυναικών «ΑΚΡΑΙΦΝΕΙΣ»

Η Ελένη Γεωργίου είναι ιδιωτική υπάλληλος μέλος του Πολιτιστικού και λαογραφικού συλλόγου « ΟΙ ΑΚΡΑΙΦΝΕΙΣ».

Ο Σύλλογος «ΑΚΡΑΙΦΝΕΙΣ» ιδρύθηκε το 1997 και έχει πλούσια δράση στην περιοχή Ακραιφνίου- Ορχομενού . Έχει ασχοληθεί με πολλές πολιτιστικές, περιβαλλοντικές και μορφωτικές δράσεις. Οργανώνει μεταξύ άλλων την «Αναβίωση των Πτωϊών» με θεατρικά-χορευτικά δρώμενα, επίσκεψη στον αρχαιολογικό χώρο κ.λ.π. Επίσης, μέσα στις δραστηριότητές του είναι και η διοργάνωση αθλητικών δρώμενων(ποδηλατικός γύρος, αγώνας δρόμου κ.α).

Ο σύλλογος συμμετείχε και στην προηγούμενη προγραμματική περίοδο του Άξονα4- Προσέγγιση LEADER και είχε σημαντική συμβολή στην υλοποίηση του τοπικού προγράμματος.

Αγγελική Κουτσοπούλου-εκπρόσωπος του ΤΕΕ Αν.Στερεάς

Η κ. Κουτσοπούλου είναι Διπλ. Πολιτικός Μηχανικός με μεταπτυχιακές σπουδές στο ΕΜΠ. Εργάζεται ως ελεύθερος επαγγελματίας σχεδιάζοντας και παρακολουθώντας την κατασκευή σημαντικών δημόσιων και ιδιωτικών έργων στην περιοχή. Είναι εκτιμήτρια ακινήτων και διαθέτει τις πιστοποιήσεις Expert Valuer in Real Estate Property & Valuer in Real Estate Property.

Έχει συμμετάσχει σε ερευνητικά προγράμματα και έχει εκπονήσει πολλές μελέτες- εργασίες στο αντικείμενό της.

Αποτελεί μέλος του ΤΕΕ και με αυτή την ιδιότητα εκπροσωπεί το Τμήμα Ανατολικής Στερεάς στην Επιτροπή Διαχείρισης του Προγράμματος. Το ΤΕΕ Ανατολικής Στερεάς συμμετείχε και στην προηγούμενη προγραμματική περίοδο του Άξονα4- Προσέγγιση LEADER με την ίδια εκπρόσωπο, και είχε σημαντική συμβολή στην υλοποίηση του τοπικού προγράμματος.

1.3 Στελεχιακή Δομή - Εγκαταστάσεις - Εξοπλισμός

1.3.1 Το προσωπικό που ήδη απασχολεί ή προτίθεται να απασχολήσει ο υποψήφιος Φορέας στο πλαίσιο εφαρμογής της στρατηγικής τοπικής ανάπτυξης

- Συντονίστρια του προγράμματος θα είναι η κα. Γεωργία Γκικοπούλου
- Το επιστημονικό προσωπικό αποτελείται από τους κ.κ. Λάμπρο Μπαλτσιώτη, Βαρβάρα Κοντελέ, Σπύρο Μπίνιο και Αναστασία Σωτηροπούλου.
- Το λοιπό προσωπικό αποτελείται από τους κ.κ. Χρήστο Γεωργίου και Αθανασία Αναστασίου

Α/Α	ΟΝΟΜΑΤΕΠΩΝΥΜΟ	ΘΕΣΗ ΣΤΗΝ ΟΜΑΔΑ	ΕΤΟΣ ΠΡΟΣΛΗΨΗΣ	ΤΙΤΛΟΙ ΣΠΟΥΔΩΝ	ΕΜΠΕΙΡΙΑ
1	Γεωργία Γκικοπούλου	Πολιτικός Μηχανικός Γενική Διευθύντρια	1997	Ε.Μ.Π.	31
2	Βαρβάρα Κοντελέ	Γεωπόνος	2001	Γεωπονική σχολή Α.Π.Θ.	18
3	Λάμπρος Μπαλτσιώτης	Οικονομολόγος	1999	Ο.Π.Α. πρώην Α.Σ.Ο.Ε.Ε	17
4	Αθανασία Αναστασίου	Πληροφορικός	2001	Ι.Ε.Κ. ΛΙΒΑΔΕΙΑΣ	18

Α/Α	ΟΝΟΜΑΤΕΠΩΝΥΜΟ	ΘΕΣΗ ΣΤΗΝ ΟΜΑΔΑ	ΕΤΟΣ ΠΡΟΣΛΗΨΗΣ	ΤΙΤΛΟΙ ΣΠΟΥΔΩΝ	ΕΜΠΕΙΡΙΑ
5	Χρήστος Γεωργίου	Διοικητικός Υπάλληλος	2001	Ι.Ε.Κ. - Ο.Α.Ε.Δ. ΑΝΤΙΚΥΡΑΣ	17
6	Σπύρος Μπίνιος	Λογιστής	1999	Α.Σ.Ο.Ε.Ε	27
7	Αναστασία Σωτηροπούλου	Νομικός Σύμβουλος	2011	ΕΚΠΑ- Τμήμα Νομικής	15

1.3.2 Τεκμηρίωση της επάρκειας της στελεχιακής δομής

Γεωργία Γκικοπούλου - Πολιτικός Μηχανικός

Η Γεωργία Γκικοπούλου εργάζεται στην ΕΛΙΚΩΝΑΣ – ΠΑΡΝΑΣΣΟΣ ΑΑΕ ΟΤΑ με σύμβαση έργου από το 1997 και με σύμβαση εργασίας αορίστου χρόνου από τον Σεπτέμβριο του 2008 έως σήμερα. Έγινε Γενική Διευθύντρια το 2006 ενώ υπήρξε συντονίστρια των προγραμμάτων LEADER + και ΑΞΟΝΑΣ 4 – ΠΡΟΣΕΓΓΙΣΗ LEADER. Επίσης ήταν μέλος της επιτροπής παρακολούθησης ελέγχου και παραλαβής των έργων.

Βαρβάρα Κοντελέ – Γεωπόνος

Η Βαρβάρα Κοντελέ εργάζεται στην ΕΛΙΚΩΝΑΣ – ΠΑΡΝΑΣΣΟΣ ΑΑΕ ΟΤΑ με σύμβαση έργου από το 2001 και με σύμβαση εργασίας αορίστου χρόνου από τον Σεπτέμβριο του 2008 έως σήμερα. Είναι υπεύθυνη ενημέρωσης-ευαισθητοποίησης πληθυσμού ενώ κατά τη διάρκεια των προγραμμάτων LEADER + και ΑΞΟΝΑΣ 4 – ΠΡΟΣΕΓΓΙΣΗ LEADER είχε ως αντικείμενο την πιστοποίηση-έλεγχο και παραλαβή των έργων ενώ ήταν μέλος της επιτροπής παρακολούθησης ελέγχου και παραλαβής έργων LEADER+ και ΑΞΟΝΑΣ 4 – ΠΡΟΣΕΓΓΙΣΗ LEADER.

Λάμπρος Μπαλτσιώτης – Οικονομολόγος

Ο Λάμπρος Μπαλτσιώτης εργάζεται στην ΕΛΙΚΩΝΑΣ – ΠΑΡΝΑΣΣΟΣ ΑΑΕ ΟΤΑ με σύμβαση έργου από το 2000 και με σύμβαση εργασίας αορίστου χρόνου από τον Σεπτέμβριο του 2008 έως σήμερα. Είναι Βοηθός Λογιστηρίου ενώ κατά τη διάρκεια των προγραμμάτων LEADER + και ΑΞΟΝΑΣ 4 – ΠΡΟΣΕΓΓΙΣΗ LEADER είχε ως αντικείμενο τον οικονομικό έλεγχο των έργων καθώς και την πιστοποίηση και παραλαβή αυτών αφού ήταν μέλος της επιτροπής παρακολούθησης ελέγχου και παραλαβής έργων LEADER+ και ΑΞΟΝΑΣ 4 – ΠΡΟΣΕΓΓΙΣΗ LEADER.

Αθανασία Αναστασίου – Γραμματέας

Η Αθανασία Αναστασίου εργάζεται στην ΕΛΙΚΩΝΑΣ – ΠΑΡΝΑΣΣΟΣ ΑΑΕ ΟΤΑ με σύμβαση έργου από το 2001 και με σύμβαση εργασίας αορίστου χρόνου από τον Σεπτέμβριο του 2008 έως σήμερα. Έχει ως αντικείμενο την γραμματειακή υποστήριξη της εταιρείας

Χρήστος Γεωργίου – Βοηθός Γραμματείας

Ο Χρήστος Γεωργίου εργάζεται στην ΕΛΙΚΩΝΑΣ – ΠΑΡΝΑΣΣΟΣ ΑΑΕ ΟΤΑ με πρόγραμμα ΑΜΕΑ του ΟΑΕΔ από το 2001 και με σύμβαση εργασίας αορίστου χρόνου από 2004 έως σήμερα.

Σπύρος Μπίνιος – Λογιστής

Ο Σπύρος Μπίνιος είναι εξωτερικός συνεργάτης της ΕΛΙΚΩΝΑΣ – ΠΑΡΝΑΣΣΟΣ ΑΑΕ ΟΤΑ με σύμβαση έργου από το 1999 και είναι ο υπεύθυνος Λογιστηρίου.

Αναστασία Σωτηροπούλου - Νομικός

Η Αναστασία Σωτηροπούλου είναι εξωτερικός συνεργάτης της ΕΛΙΚΩΝΑΣ – ΠΑΡΝΑΣΣΟΣ ΑΑΕ ΟΤΑ με σύμβαση έργου από το 2011 και είναι η νομικός σύμβουλος της εταιρείας.

1.3.3 Παρουσίαση κτιριακών υποδομών και εξοπλισμού

Κτιριακές υποδομές	Διαμέρισμα επιφάνειας 156 τ.μ. στην πόλη της Λιβαδειάς και στην βόρεια πλευρά του 1 ^{ου} ορόφου οικοδομής επί της δημοτικής οδού Έρκυνας αριθμός 9 που αποτελείται από : τέσσερις χώρους γραφείων, σαλόνι υποδοχής, αίθουσα συνεδριάσεων (Δ.Σ. – Γ.Σ. – Ε.Δ.Π.), αποθήκη, κουζίνα και W.C.
Εξοπλισμός	<ul style="list-style-type: none"> - Ηλεκτρονικοί Υπολογιστές : 5 - Laptop : 1 - Fax : 1 - Φωτοτυπικό Μηχάνημα : 1 - Scanner : 1 - Εκτυπωτές : 3 - Projector : 1 - Τηλεφωνικό κέντρο : 1 με 5 συσκευές - Σκληρός εξωτερικός δίσκος χωρητικότητας 320 GB

1.4 Στοιχεία Υλοποίησης Τοπικών Προγραμμάτων των Αξόνων 4 του ΠΑΑ 2007-2013 & του ΕΠΑΛ 2007-2013

Στοιχεία υλοποίησης τοπικών προγραμμάτων του Άξονα 4 του ΠΑΑ (σε Δημόσια Δαπάνη)	
Συνολικό ποσό Δημόσιας Δαπάνης νομικών δεσμεύσεων, εκτός των λειτουργικών δαπανών, του Τ.Π. μέχρι και στις 31/12/2015.	2.075.501,12
Ποσό Δημόσιας Δαπάνης πληρωμών, εκτός των λειτουργικών δαπανών, του Τ.Π. στις 31/12/2015.	921.014,07
Ποσό Δημόσιας Δαπάνης Τ.Π., εκτός των λειτουργικών δαπανών, στις 31/12/2015.	5.822.945,37
Αριθμός σχεδίων Μέτρου 421, στα οποία ήταν συντονιστής / εθνικός συντονιστής η ΟΤΔ 2007-2013	0
Αριθμός σχεδίων Μέτρου 421, στα οποία ήταν εταίρος (εκτός συντονιστή) η ΟΤΔ 2007-2013	2

* Ποσό των επιλέξιμων πραγματοποιηθεισών δαπανών των επενδύσεων.

Στον παραπάνω πίνακα δεν υπολογίζεται ο ΦΠΑ

Στον υπολογισμό ΔΔ νομικών δεσμεύσεων του Τ.Π. δεν συμπεριλαμβάνονται πράξεις οι οποίες κατά τις 31/12/2015 είχαν απενταχθεί.

2. ΚΑΘΟΡΙΣΜΟΣ ΠΕΡΙΟΧΗΣ ΠΑΡΕΜΒΑΣΗΣ ΚΑΙ ΤΟΥ ΠΛΗΘΥΣΜΟΥ ΠΟΥ ΚΑΛΥΠΤΕΤΑΙ ΑΠΟ ΤΗ ΣΤΡΑΤΗΓΙΚΗ ΤΟΥ ΤΟΠΙΚΟΥ ΠΡΟΓΡΑΜΜΑΤΟΣ

2.1 Παρουσίαση Προτεινόμενης Περιοχής Παρέμβασης

Η περιοχή παρέμβασης του προτεινόμενου προγράμματος βρίσκεται στην Περιφερειακή Ενότητα Βοιωτίας. Στην περιοχή παρέμβασης περιλαμβάνονται όλες οι Δημοτικές/Τοπικές Κοινότητες της ΠΕ Βοιωτίας εκτός της Δημοτικής Κοινότητας Θήβας (εντός σχεδίου πόλης της Θήβας) και της Δημοτικής Κοινότητας Λεβαδέων (εντός σχεδίου πόλης της Λιβαδειάς). Δηλαδή στην περιοχή εφαρμογής περιλαμβάνονται οι εκτός σχεδίου περιοχές των πόλεων Λιβαδειάς και Θήβας.

Η έκταση της περιοχής παρέμβασης ανέρχεται σε 2807,7 km² και ο μόνιμος πληθυσμός σε **73.658 κατοίκους**. Η συνολική έκταση των ορεινών περιοχών (βάσει της Οδηγίας (ΕΟΚ) 75/268) της περιοχής παρέμβασης ανέρχεται σε 997,7 km² (35,53% της συνολικής έκτασης της περιοχής παρέμβασης) και ο μόνιμος πληθυσμός των ορεινών περιοχών σε 13.719 άτομα (18,63% του συνολικού μόνιμου πληθυσμού της περιοχής παρέμβασης).

Ο δείκτης πληθυσμός ορεινών περιοχών της περιοχής παρέμβασης είναι: $13.719/1000=13,72$

Στον παρακάτω πίνακα παρουσιάζονται οι Ο.Τ.Α. της περιοχής παρέμβασης, η έκταση και ο πληθυσμός τους.

ΠΙΝΑΚΑΣ 2.1.1 Περιοχή Παρέμβασης

Πίνακας 2.1.1 Περιοχή Παρέμβασης					
LEADER ΠΑΑ 2014-2020					
Περιφερειακή Ενότητα	Δήμος	Τοπική / Δημοτική Κοινότητα	Χαρακτηρισμός περιοχής*	Έκταση (km ²)	Πληθυσμός (στοιχεία 2011 – μόνιμος πληθυσμός)
ΠΕ ΒΟΙΩΤΙΑΣ	ΔΗΜΟΣ ΛΕΒΑΔΕΩΝ	Δημοτική Κοινότητα Λεβαδέων (οικισμοί: Αγ. Νικόλαος, Ανάληψη, Άνω Σούρπη, Ελικώνας, Περαχώριο, Σταθμός, Τζιμαίικα, Τσουκαλάδες)	Ορεινή (οι οικισμοί Ανάληψη, Ελικώνας, Τσουκαλάδες)	135,7	814
		Τοπική Κοινότητα Λαφυστίου		19	354
		Τοπική Κοινότητα Ρωμαίικου		8	232
		Τοπική Κοινότητα Δαυλείας		61	1240
		Τοπική Κοινότητα Μαυρονερίου		18	218
		Τοπική Κοινότητα Παρορίου		15	228
		Δημοτική Κοινότητα Αγίου Γεωργίου		30	1693
		Τοπική Κοινότητα Αγίας Άννας	Ορεινή	95	261
		Τοπική Κοινότητα Αγίας Τριάδος	Ορεινή	24	652
		Τοπική Κοινότητα Αλακομενών		7	178
		Τοπική Κοινότητα Κορωνείας	Ορεινή	32	386

Πίνακας 2.1.1 Περιοχή Παρέμβασης					
LEADER ΠΑΑ 2014-2020					
Περιφερειακή Ενότητα	Δήμος	Τοπική / Δημοτική Κοινότητα	Χαρακτηρισμός περιοχής*	Έκταση (km ²)	Πληθυσμός (στοιχεία 2011 – μόνιμος πληθυσμός)
		Δημοτική Κοινότητα Κυριακίου	Ορεινή	130	2298
		Τοπική Κοινότητα Χαϊρωνείας		27	556
		Τοπική Κοινότητα Αγίου Βλασίου		23	212
		Τοπική Κοινότητα Ακοντίου		7	127
		Τοπική Κοινότητα Ανθοχωρίου		18	207
		Τοπική Κοινότητα Βασιλικών		7	38
		Τοπική Κοινότητα Θουρίου		10	127
		Τοπική Κοινότητα Προσηλίου		8	33
		Τοπική Κοινότητα Προφήτου Ηλία		11	82
	ΔΗΜΟΣ ΑΛΙΑΡΤΟΥ	Δημοτική Κοινότητα Αλιάρτου		67	4847
		Τοπική Κοινότητα Ευαγγελιστριάς	Ορεινή	27	207
		Τοπική Κοινότητα Πέτρας		24	347
		Τοπική Κοινότητα Σωληναρίου		16	340
		Τοπική Κοινότητα Υψηλάντου		16	353
		Τοπική Κοινότητα Θεσπιών		13	1139
		Τοπική Κοινότητα Άσκρις		28	622

Πίνακας 2.1.1 Περιοχή Παρέμβασης					
LEADER ΠΑΑ 2014-2020					
Περιφερειακή Ενότητα	Δήμος	Τοπική / Δημοτική Κοινότητα	Χαρακτηρισμός περιοχής*	Έκταση (km ²)	Πληθυσμός (στοιχεία 2011 – μόνιμος πληθυσμός)
		Τοπική Κοινότητα Λεονταρίου		17	904
		Τοπική Κοινότητα Μαυροματίου		44	1847
		Τοπική Κοινότητα Νεοχωρίου Θεσπιών		7	281
	ΔΗΜΟΣ ΔΙΣΤΟΜΟΥ - ΑΡΑΧΟΒΑΣ - ΑΝΤΙΚΥΡΑΣ	Δημοτική Κοινότητα Διστόμου	Ορεινή	81	3192
		Τοπική Κοινότητα Στειρίου	Ορεινή	51	689
		Δημοτική Κοινότητα Αντικύρας	Ορεινή	24	1537
		Δημοτική Κοινότητα Αραχόβης	Ορεινή	139	2770
	ΔΗΜΟΣ ΘΗΒΑΙΩΝ	Τοπική Κοινότητα Αμπελοχωρίου		13	314
		Τοπική Κοινότητα Ελεώνος		33	1010
		Τοπική Κοινότητα Μουρικού	Ορεινή (ο οικισμός Πλατανάκια)	76	680
		Τοπική Κοινότητα Νεοχωρακίου		25	515
		Τοπική Κοινότητα Υπάτου		31	443
		Δημοτική Κοινότητα Βαγίων		91	3248
		Τοπική Κοινότητα Δομβραίνης	Ορεινή	92	675

Πίνακας 2.1.1 Περιοχή Παρέμβασης					
LEADER ΠΑΑ 2014-2020					
Περιφερειακή Ενότητα	Δήμος	Τοπική / Δημοτική Κοινότητα	Χαρακτηρισμός περιοχής*	Έκταση (km ²)	Πληθυσμός (στοιχεία 2011 – μόνιμος πληθυσμός)
		Τοπική Κοινότητα Ελλοπίας		23	398
		Τοπική Κοινότητα Θίσβης	Ορεινή	39	190
		Τοπική Κοινότητα Ξηρονομής		39	635
		Τοπική Κοινότητα Χώστια	Ορεινή, (ο Πρόδρομος)	52	578
		Τοπική Κοινότητα Καπαρελλίου		63	1863
		Τοπική Κοινότητα Λεύκτρων		47	1091
		Τοπική Κοινότητα Λουτουφίου		9	337
		Τοπική Κοινότητα Μελισσοχωρίου		15	670
		Τοπική Κοινότητα Πλαταιών		37	947
	ΔΗΜΟΣ ΟΡΧΟΜΕΝΟΥ	Δημοτική Κοινότητα Ορχομενού		44	5238
		Τοπική Κοινότητα Αγίου Δημητρίου		33	877
		Τοπική Κοινότητα Αγίου Σπυρίδωνος		7	328
		Τοπική Κοινότητα Διονύσου		41	572
		Τοπική Κοινότητα Καρυάς		20	264
		Τοπική Κοινότητα Λουτσίου		14	308

Πίνακας 2.1.1 Περιοχή Παρέμβασης					
LEADER ΠΑΑ 2014-2020					
Περιφερειακή Ενότητα	Δήμος	Τοπική / Δημοτική Κοινότητα	Χαρακτηρισμός περιοχής*	Έκταση (km ²)	Πληθυσμός (στοιχεία 2011 – μόνιμος πληθυσμός)
		Τοπική Κοινότητα Παύλου		58	1186
		Τοπική Κοινότητα Πύργου		14	96
		Τοπική Κοινότητα Ακραιφνίου		64	1058
		Τοπική Κοινότητα Κάστρου		64	882
		Τοπική Κοινότητα Κοκκίνου		60	812
	ΔΗΜΟΣ ΤΑΝΑΓΡΑΣ	Δημοτική Κοινότητα Σχηματαρίου		38	7173
		Τοπική Κοινότητα Πύλης		98	745
		Τοπική Κοινότητα Δάφνης		33	101
		Τοπική Κοινότητα Σκούρτων		61	784
		Τοπική Κοινότητα Στεφάνης		33	239
		Δημοτική Κοινότητα Οινοφύτων		19	4903
		Τοπική Κοινότητα Αγίου Θωμά		39	1292
		Τοπική Κοινότητα Κλειδίου		19	368
		Τοπική Κοινότητα Άρματος		27	1093
		Τοπική Κοινότητα Ασωπίας		43	865
		Τοπική Κοινότητα Καλλιθέας		25	752

Πίνακας 2.1.1 Περιοχή Παρέμβασης					
LEADER ΠΑΑ 2014-2020					
Περιφερειακή Ενότητα	Δήμος	Τοπική / Δημοτική Κοινότητα	Χαρακτηρισμός περιοχής*	Έκταση (km ²)	Πληθυσμός (στοιχεία 2011 – μόνιμος πληθυσμός)
		Τοπική Κοινότητα Τανάγρας		29	1117
	ΣΥΝΟΛΟ			2807,7	73658
	ΣΥΝΟΛΟ ΔΙΟΙΚΗΤΙΚΗΣ/-ΩΝ ΠΕΡΙΦΕΡΕΙΑΣ/-ΩΝ (που εντάσσεται η περιοχή παρέμβασης): Περιφέρεια Στερεάς Ελλάδας			15549	547390

Πηγή: ΕΛΣΤΑΤ 2011

Πηγή για χαρακτηρισμό περιοχών: Οδηγία (ΕΟΚ) 75/26

ΠΙΝΑΚΑΣ 2.1.2 Περιοχές Natura εντός των ορίων της περιοχής παρέμβασης

ΠΙΝΑΚΑΣ 2.1.2 Περιοχές Natura εντός των ορίων της περιοχής παρέμβασης		
ΚΩΔΙΚΟΣ	ΟΝΟΜΑΣΙΑ	ΕΚΤΑΣΗ
GR2410002	Ζώνη Ειδικής Προστασίας (ΖΕΠ) Όρος Παρνασσός	129.627,68 στρέμματα (ή 129,63 km ²)
GR 2450005	Ειδική Ζώνη Διατήρησης (ΕΖΔ) “ΝΑ Παρνασσός – Εθνικός Δρυμός Παρνασσού – Δάσος Τιθορέας”	73.137,60 στρέμματα (ή 73,14 km ²)
GR2410001	Λίμνες Υλίκη και Παραλίμνη - Σύστημα Βοιωτικού Κηφισού	116.065,00 στρέμματα (ή 116,07 km ²)
ΣΥΝΟΛΟ		318,84 km²
ΠΟΣΟΣΤΟ ΣΤΟ ΣΥΝΟΛΟ ΤΗΣ ΠΕΡΙΟΧΗΣ ΠΑΡΕΜΒΑΣΗΣ (δηλ. στα 2807,7 km ²)		11,36%

Προστατευόμενες περιοχές του Ευρωπαϊκού Δικτύου NATURA 2000 για την περιοχή έχουν θεσμοθετηθεί οι περιοχές:

- Ζώνη Ειδικής Προστασίας (ΖΕΠ) GR2410002 "**Όρος Παρνασσός**" συνολικής έκτασης 34.384 ha (ή 343.840,00 στρέμματα) βάσει της κοινοτικής Οδηγίας περί πτηνών 79/409/ΕΟΚ όπως αναθεωρήθηκε με την Οδηγία 2009/147. **Το ποσοστό έκτασης που αναλογεί στο Ν. Βοιωτίας είναι 37.70%, δηλ. 12.962,77 ha (ή 129.627,68 στρέμματα)**
- Ειδική Ζώνη Διατήρησης (ΕΖΔ) "**ΝΑ Παρνασσός – Εθνικός Δρυμός Παρνασσού – Δάσος Τιθορέας**" με κωδικό GR 2450005 έκτασης 18.422,57 ha (ή 184.225,8 στρέμματα) , βάσει της κοινοτικής Οδηγίας περί οικοτόπων 92/43/ΕΟΚ. **Το ποσοστό έκτασης που αναλογεί στο Ν. Βοιωτίας είναι 39.70%, δηλ. 7.313,76 ha (ή 73.137,60 στρέμματα)**¹
- Λίμνες Υλίκη και Παραλίμνη - Σύστημα Βοιωτικού Κηφισού, με κωδικό GR2410001, έκτασης 11.606,5 ha (ή 116.065,00 στρέμματα)

¹ Τα στοιχεία ποσοστών έκτασης των περιοχών Natura του Παρνασσού που ανήκουν στην ΠΕ Βοιωτίας προέρχονται από τον Φορέα Διαχείρισης Εθνικού Δρυμού Παρνασσού (ΦΔΕΔΠ).

2.2 Ανάλυση των Αναπτυξιακών Αναγκών και του Δυναμικού της Περιοχής Παρέμβασης

2.2.1 Φυσικό περιβάλλον

2.2.1.1 Φυσικοί πόροι και φυσικό περιβάλλον (χαρακτηριστικά)

Στην περιοχή της Βοιωτίας, η κατανομή του εδάφους σε κατηγορίες είναι: 40% πεδινό, 38% ημιορεινό και 22% ορεινό.

Ιδιαίτερα αξιόλογες πεδινές εκτάσεις είναι αυτές της Κωπαΐδας (που σχηματίστηκε ύστερα από την αποξήρανση της ομώνυμης λίμνης), του ευρύτερου κάτω ρου του Βοιωτικού Κηφισού και των Θηβών.

Η πεδιάδα της Κωπαΐδας, που την συνιστούν οι πεδιάδες Κωπαΐδας, Ορχομενού και Χαιρώνειας, περιβάλλεται από τον Παρνασσό, τον Ελικώνα και τον Κιθαιρώνα. Στην περιοχή αυτή κατέληγε ο Βοιωτικός Κηφισός, ο μεγαλύτερος ποταμός της Ανατολικής Στερέας, που πλημμύριζε τμήμα της περιοχής και σχημάτιζε τη λίμνη Κωπαΐδα, επειδή δεν εύρισκε διέξοδο στη θάλασσα. Με την αποξήρανση, η Κωπαΐδα έγινε μια από τις πιο εύφορες περιοχές της Ελλάδας και παράγει βαμβάκι, σιτηρά και κατά ένα μικρό μέρος καπνό. Την περιοχή αυτή την διασχίζει και σήμερα ο Κηφισός (μήκος ποταμού 102 km). Στις παρόχθιες ζώνες του ευδοκίμου φυλλοβόλα πλατύφυλλα όπως ιτιές φτελιές και σφένδαμοι. Το κλίμα είναι ηπειρωτικό. Οι βροχές είναι αρκετές, γιατί τα βουνά και κυρίως ο Παρνασσός συγκεντρώνουν πολλά σύννεφα. Το ετήσιο ύψος βροχής φτάνει τα 739 χιλιοστά.

Η πεδιάδα της ανατολικής Βοιωτίας περιλαμβάνει την πεδιάδα των Θηβών, της Τανάγρας, των Πλαταιών και τμήμα του οροπεδίου της Θίσβης. Βρίσκεται ανατολικά του Ελικώνα και βόρεια του Κιθαιρώνα και της Πάρνηθας. Από τον Κιθαιρώνα πηγάζει ο Ασωπός ποταμός (μήκος ποταμού 59 km) και χύνεται στον Ευβοϊκό κόλπο. Οι πεδιάδες είναι πολύ εύφορες και καλλιεργούνται κυρίως δημητριακά και αμπέλια. Ευδοκίμη η ελιά γιατί το κλίμα δεν είναι τόσο ψυχρό, επειδή η πεδιάδα αυτή είναι ανοιχτή προς τη θάλασσα.

Η περιοχή έχει δυο λίμνες, την Υλίκη και την Παραλίμνη, που τροφοδοτούν με τα νερά τους τη λίμνη του Μαραθώνα.

Οι πεδιάδες της Βοιωτίας περιβάλλονται από τα βουνά: Ελικώνα (με ψηλότερη κορυφή την Παλιοβούνα, 1.748 μ.), Κιθαιρώνα (1.409 μ.), Παρνασσό (2.497 μ.), Νεραϊδολάκκωμα (1.678 μ.), Μεσσάπιο (1.201 μ.) και Χλωμό (1.081 μ.).

Το ορεινό τμήμα της περιοχής είναι οι ανατολικές απολήξεις του όρους Παρνασσού, όπου συναντάται και το μεγαλύτερο ποσοστό δασικών εκτάσεων της περιοχής. Η βλάστηση στο τμήμα αυτό αποτελείται κυρίως από δάσος ελάτης ενώ στα κατώτερα σημεία της ζώνης αυτής επικρατούν τα αείφυλλα πλατύφυλλα (πουρνάρι, σχίνος, κέδρος, κουμαριά κ.α). Τα ίδια αείφυλλα επικρατούν και στις υπόλοιπες ζώνες μαζί με πλήθος ποώδους βλάστησης.

Οι ακτές του Κορινθιακού κόλπου έχουν μεγάλο διαμελισμό και σχηματίζουν νησάκια, ακατοίκητα, όπως: Άμπελος, Δασκαλιό, Τσαρούχι, Κασίδης, Αλατονήσι, Βρώμη, Μακρόνησος, Αλκυονίδες Νήσοι, Γράμμουσα, Γάντζα, Πασάς, κ.ά. Στον Ευβοϊκό κόλπο σχηματίζονται τα στενά της Αυλίδας και του Ευρίπου, και ο όρμος Σκροπονερίου.

Το κλίμα γενικά της Βοιωτίας είναι ηπειρωτικό με κρύους χειμώνες και ζεστά καλοκαίρια. Η μέση θερμοκρασία είναι 16-18οC και το μέσο ύψος των βροχών 500-600 χιλιοστά. Η κατεύθυνση των ανέμων είναι συνήθως νοτιοδυτική. Επίσης η περιοχή χαρακτηρίζεται από αυξημένη υγρασία λόγω των ποταμών και λιμνών.

Η περιοχή παρουσιάζει προβλήματα ρύπανσης:

Η ρύπανση του ποταμού Ασωπού έχει προκαλέσει πολύ σοβαρές βλάβες στο οικοσύστημα, στα ύδατα και στην υγεία των κατοίκων της περιοχής, ενώ προβλήματα εμφανίζουν οι βιομηχανικές περιοχές. Στο ΠΕΠ 2007 – 2013 είχε ενταχθεί η υλοποίηση του έργου «Μελέτη διερεύνησης ρύπανσης Ασωπού ποταμού και αποκατάστασης, προϋπολογισμού 829.478.33€ από την Περιφέρεια Στερεάς Ελλάδας.

Αυξημένο πρόβλημα ρύπανσης παρουσιάζει και ο Βοιωτικός Κηφισός. Η συστηματική καλλιέργεια της πεδιάδας της Κωπαΐδας με χρήση λιπασμάτων και φυτοφαρμάκων σε ποσότητες πέραν των αφομοιούμενων από τα φυτά, προκαλεί ρύπανση των υπόγειων και επιφανειακών υδάτων στα οποία απορρέουν οι αποπλύσεις των εδαφών. Η απόπλυση των εδαφών της Κωπαΐδας επιβαρύνει τους αποδέκτες με υψηλές συγκεντρώσεις νιτρικών και φωσφορικών αλάτων.

Στις λίμνες Υλίκη – Παραλίμνη, το παράνομο κυνήγι, η ανεξέλεγκτη υπερβόσκηση των παρόχθιων περιοχών, τα φυτοφάρμακα των γειτονικών γεωργικών εκτάσεων και τα αστικά στερεά απόβλητα (μπάζα-σκουπίδια) τις απειλούν συνεχώς. Και όμως, ένας τέτοιος τόπος, θα μπορούσε να αξιοποιηθεί με ήπιες δραστηριότητες ποδήλατο, παρατήρηση πουλιών (bird watching) κλπ.

Υπάρχει γενικότερα στην περιοχή ανάγκη για αποκατάσταση των ρυπασμένων περιοχών, μια ολοκληρωμένη διαχείριση των οικοσυστημάτων και για την προώθηση της βιώσιμης ανάπτυξης μέσω «πράσινων» υποδομών, ώστε να επιτευχθεί αφενός η προστασία της βιοποικιλότητας, αφετέρου η αειφορική αξιοποίησή της.

2.2.1.2 Προστατευόμενες περιοχές

Εθνικός Δρυμός

Στην περιοχή παρέμβασης βρίσκεται ο Πυρήνας του **Εθνικού Δρυμού Παρνασσού** που ιδρύθηκε το 1938 με σκοπό την προστασία της σπάνιας ομορφιάς περιβάλλοντος. Ο πυρήνας έχει έκταση 3.513 ha και τα όριά του ορίζονται από τα ΒΔ 1938 & 1938 (ΦΕΚ 286/Α/1938, ΦΕΚ/1/1939). **Το ποσοστό έκτασης που αναλογεί στο Ν Βοιωτίας είναι 49%.**

Δίκτυο NATURA

Προστατευόμενες περιοχές του Ευρωπαϊκού Δικτύου NATURA 2000 για την περιοχή έχουν θεσμοθετηθεί οι περιοχές :

- Ζώνη Ειδικής Προστασίας (ΖΕΠ) GR2410002 "Όρος Παρνασσός" συνολικής έκτασης 34.384 ha βάσει της κοινοτικής Οδηγίας περί πτηνών 79/409/ΕΟΚ όπως αναθεωρήθηκε με την Οδηγία 2009/147. **Το ποσοστό έκτασης που αναλογεί στο Ν. Βοιωτίας είναι 37.70%**
- Ειδική Ζώνη Διατήρησης (ΕΖΔ) "ΝΑ Παρνασσός – Εθνικός Δρυμός Παρνασσού – Δάσος Τιθορέας" με κωδικό GR 2450005 έκτασης 18.422,57 ha, βάσει της κοινοτικής Οδηγίας περί οικοτόπων 92/43/ΕΟΚ. **Το ποσοστό έκτασης που αναλογεί στο Ν. Βοιωτίας είναι 39.70%**
- Λίμνες Υλίκη- Παραλίμνη- Σύστημα Βοιωτικού Κηφισού (κωδικός περιοχής: GR 2410001) με έκταση 11.606,5 ha.

Βιότοποι CORINE

1. Κορυφές Όρους Ελικώνας, 39.975,10 στρέμματα, (κωδικός περιοχής: A00060052), Χαρακτηριστικό ορεινό τοπίο της Κεντρικής Ελλάδας με δάση από *Abies cerhalonica* (Κεφαλληνιακή ελάτη) και γυμνές κορυφές, πλαγιές και γκρεμούς. Η παρουσία σπάνιας χλωρίδας κάνει την περιοχή πολύ ενδιαφέρουσα.
2. Κορυφές Όρους Κιθαιρώνας, 25.977,80 στρέμματα, (κωδικός περιοχής: A00060051). Περιλαμβάνει την υψηλότερη κορυφή του όρους Κιθαιρώνας με υψόμετρο άνω των 800m. Καλύπτεται από δάσος με *Abies cerhalonica* (Κεφαλληνιακή ελάτη) και παρουσία σπάνιας χλωρίδας.
3. Λίμνες Παραλίμνη και Υλίκη, 143.918,60 στρέμματα, (κωδικός περιοχής: A00010217). Οι λίμνες τροφοδοτούνται από τον Κηφισό ποταμό και από το νερό που αποστραγγίζεται από την καλλιεργούμενη πεδιάδα της Κωπαΐδας ανάμεσα σε γυμνά βουνά, αν και ανατολικά της Παραλίμνης οι πλαγιές καλύπτονται με πευκοδάση. Η περιοχή έχει μερικά είδη αρπακτικών και ενδημικών ψαριών.
4. Περιοχή Δυτικά της Λειβαδιάς, 4.783,40 στρέμματα, (κωδικός περιοχής: A00040038). Πρόκειται για γεωργική περιοχή που παρουσιάζει ενδιαφέρον λόγω της ύπαρξης του *Bupleurum capillare*.
5. Ποταμός Κηφισός Βοιωτίας, 3.572,50 στρέμματα, (κωδικός περιοχής: A00020013). Ο ποταμός Κηφισός έχει εγγυβωτισθεί και αποστραγγίζει τα νερά της πεδιάδας, της πρώην λίμνης Κωπαΐδας. Υπάρχουν ακόμη κάποια παραποτάμια δάση, ενώ η ποιότητα του νερού είναι καλή λόγω των συμβαλλόντων πηγών. Είναι σημαντική περιοχή για τα θηλαστικά *Lutra lutra* (Βίδρες), κάποια είδη ψαριών και για πουλιά σαν την *Alcedo atthis* (Αλκυώνη) και *Penduline Tilt* (Υφάντρα).

Τοπία Ιδιαίτερου Φυσικού κάλους

1. Λίμνη Παραλίμνη 33.584,18 Ha, (κωδικός περιοχής: ΑΤ 201 2024). Όμορφη ρηχή λίμνη, συνέχεια του συστήματος Βοιωτικού Κηφισού και Υλίκης με συνδυασμό ελεύθερης επιφάνειας νερού, υδρόβιας βλάστησης και βαλτώδους έκτασης, με ποικιλία χρωμάτων. Αξιόλογος βιότοπος για ιχνοπανίδα και ορνιθοπανίδα.
2. Όσιος Λουκάς 1.837,48 Ha, (κωδικός περιοχής: ΑΤ 201 2026)². Μεγάλο μοναστικό συγκρότημα της βυζαντινής περιόδου που ιδρύθηκε τον 9ο αι. μ.Χ. από το μοναχό Όσιο Λουκά. Αργότερα (1011μ.Χ.) κτίστηκε ο μεγάλος ναός (Καθολικό) της Θεοτόκου και ο ναός του Οσίου Λουκά (συνδεόμενα κτίσματα) πάνω σε ερείπια του αρχαίου Στειρίου. Ο ναός της Θεοτόκου, οκταγωνικού τύπου, διακοσμημένος με τοιχογραφίες και θαυμάσια ψηφιδωτά από τα καλύτερα διατηρούμενα στον Ελλαδικό χώρο είναι μεγαλόπρεπο αρχιτεκτόνημα, περιβάλλεται από τα κελιά, τον πύργο, το ρολοί, την τράπεζα και άλλα βοηθητικά κτίρια και αποτελούν όλα μαζί ένα εντυπωσιακό κτιριακό σύνολο.
3. Σπηλιά Αλιάρτου 71,73 Ha, (κωδικός περιοχής: ΑΤ 201 1003). Ένα μικρό βραχώδες ύψωμα στα αριστερά του δρόμου από τη Θήβα προς την Αλιάρτο λίγο πριν την είσοδο στην πόλη. Το χαρακτηριστικό του είναι μία σπηλιά που η οροφή της έχει εν μέρει πέσει και βρίσκεται στη βάση του υψώματος. Στην κορυφή ένας μισο-ερειπωμένος πύργος της εποχής της Φραγκοκρατίας.

Περιοχές Σημαντικές για πουλιά

Νότιο και Ανατολικό τμήμα του Όρους Παρνασσός έκτασης 194000.00στρ. (κωδικός περιοχής: GR107). Απόκρημνη περιοχή με ψηλές απότομες πλαγιές, λειμώνες και δάση *Abies* και *Pinus*. Σημαντική περιοχή για αρπακτικά και αλπικά είδη. Στα αναπαραγόμενα είδη περιλαμβάνονται τέσσερα από τα 10 είδη στην Ευρώπη που περιορίζονται (όταν αναπαράγονται) στην Ευρασιακή υψηλή-ορεινή διάπλαση.

Η περιοχή παρέμβασης, διαθέτει αξιόλογους φυσικούς πόρους, οι περιοχές Natura και οι βιότοποι δείχνουν την οικολογική σπουδαιότητα του φυσικού της περιβάλλοντος αλλά όπως προκύπτει από τα περιβαλλοντικά προβλήματα που περιγράφηκαν πιο πάνω, έχει ανάγκη αναβάθμισης κάποιων περιοχών καθώς και ανάγκη ανάδειξης των περιοχών Natura.

Καταφύγια Άγριας Ζωής

Καταφύγιο Άγριας Ζωής «Ασπρόχωμα – Ψιλό – Προντόλη – Κελάρι (Αράχοβας)», έκτασης 5.434,76 ha χαρακτηρίζεται "ως σημαντικός τόπος ανάπτυξης της άγριας χλωρίδας ή ως

² Πρόκειται για πολιτιστικό Μνημείο, ωστόσο αναφέρεται και εδώ γιατί χαρακτηρίζεται ως τοπίο ιδιαίτερου φυσικού κάλλους.

βιότοποι αναπαραγωγής, διατροφής, διαχείρισης ειδών της άγριας πανίδας...". Η συνολική έκταση του καταφυγίου ανήκει στο Ν. Βοιωτίας.

2.2.1.3 Υδατικοί πόροι

Η περιοχή ανήκει στο υδατικό διαμέρισμα Ανατολικής Στερεάς Ελλάδας με τις λεκάνες απορροής του Βοιωτικού Κηφισού, (έκταση λεκάνης απορροής 2.720 km) και του Ασωπού, (έκταση λεκάνης απορροής 1.362 km).

Οι υδατικοί πόροι επαρκούν για να καλύψουν τις ανάγκες, ενώ σημαντικές ποσότητες από την λίμνη Υλίκη και Παραλίμνη μεταφέρονται εκτός του Υδατικού διαμερίσματος για την κάλυψη των υδρευτικών αναγκών της Αττικής. Σε ότι αφορά την πρόσβαση των κατοίκων της περιοχής σε πόσιμο νερό μέσω δικτύων αποκλειστικής χρήσης, αυτή κρίνεται σχετικά ικανοποιητική. Υπήρξαν χρηματοδοτήσεις από το ΕΠΕΡΑΑ για την περιβαλλοντική εξυγίανση επιβαρυμένων περιοχών της Βοιωτίας, όπως και από την ΕΥΔΑΠ χρηματοδοτήθηκαν έργα υδρεύσεων στις περιοχές της Θήβας του Ασωπού κλπ. Όμως η συνέχιση η κατασκευής υποδομών ύδρευσης κρίνεται επιβεβλημένη.

Εκτός από την υδρευτική χρήση, η λίμνη Υλίκη χρησιμοποιείται και για την υδροδότηση της Κωπαΐδας με αρδευτικό νερό. Σημαντικές απολήψεις νερού, κυρίως το καλοκαίρι, γίνονται και από γεωτρήσεις στην περιοχή Βοιωτικού Κηφισού – Υλίκης.

Οι υδατικοί πόροι του διαμερίσματος, ενώ σε ετήσια βάση ξεπερνούν αρκετά την αντίστοιχη ζήτηση, δεν επαρκούν για να καλύψουν τις ανάγκες κατά την αρδευτική περίοδο.

Έργα κατασκευής νέων αντλιοστασίων (τριών) συντήρησης & λειτουργίας αντλιοστασίων άρδευσης της Κωπαΐδας, προϋπολογισμού 180.533€ έχουν υλοποιηθεί από την Περιφέρεια Στερεάς Ελλάδας στο πλαίσιο του ΠΕΠ 2007-2013, ωστόσο δεν επαρκούν. Απαιτείται συνολική διαχείριση της άρδευσης της Κωπαΐδας, έργο που σχεδιάζεται να υλοποιηθεί από την Περιφέρεια στη νέα προγραμματική περίοδο.

Επίσης, οι έντονες γεωργικές και κτηνοτροφικές δραστηριότητες που αναπτύσσονται στην περιοχή αποτελούν την κύρια πηγή ρύπανσης των επιφανειακών και υπόγειων υδάτων.

Γενικά το υδατικό διαμέρισμα χαρακτηρίζεται ως πλούσιο με την ύπαρξη ποταμών, χειμάρρων και λιμνών, σημαντικών επιφανειακών & υπόγειων υδάτων. Λόγω της κλιματικής αλλαγής η ποσότητα και η ποιότητα των υδάτων αυτών υφίσταται συχνά απότομες διακυμάνσεις με συνέπεια την διατάραξη του υδάτινου ισοζυγίου, αλλά και την πρόκληση καταστροφών.

Σχετικά αντιπλημμυρικά έργα χρειάστηκε να υλοποιηθούν από την Περιφέρεια Στερεάς Ελλάδας, στο πλαίσιο του ΠΕΠ 2007-2013, όπως: «Διευθέτηση άνω ρού Βοιωτικού Κηφισού Ν.Α. Βοιωτίας – Εκτέλεση αντιπλημμυρικών εργασιών στον ποταμό Κηφισό συνολικού προϋπολογισμού 500.000€», «Εκτέλεση αντιπλημμυρικών εργασιών σε ρέματα της ΠΕ

Βοιωτίας προϋπολογισμού 975.000€», «Εκτέλεση αντιπλημμυρικών εργασιών στον Ασωπό ποταμό ΠΕ Βοιωτίας προϋπολογισμού 90.000€»

2.2.1.4 Πολιτισμικό περιβάλλον (διαχείριση τοπίου - κληρονομιάς, παραδοσιακών οικισμών)

Η περιοχή της Βοιωτίας διαθέτει μια εξαιρετικά ενδιαφέρουσα αγροτική κληρονομιά αφού συνδέεται με το αρχαιότερο στην Ευρώπη εγγειοβελτιωτικό έργο κλίμακας, την αποξήρανση της λίμνης Κωπαΐδας τον 13ο αιώνα π.Χ. από τους Μινύες, έργο κολοσσιαίο και δύσκολο. Πολλές περιοχές γύρω από την Κωπαΐδα, οι περιοχές του Γλά, του Ορχομενού, της Χαϊρώνειας, των Θεσπιών, της Θήβας κλπ., ήκμασαν και παρήκμασαν σε στενή εξάρτηση από τη διαχείριση του εν λόγω έργου και την αγροτική εκμετάλλευση της γης. Το έργο αυτό γύρω στα 1.300 π.Χ. καταστράφηκε, με αποτέλεσμα η Κωπαΐδα να ξαναγίνει λίμνη και να παραμείνει έτσι πάνω από τρεις χιλιάδες χρόνια. Το 1887 η Αγγλική Εταιρεία «Lake Copais Co Ltd» αποξήρανε ολότελα τη λίμνη και 250.000 στρέμματα δόθηκαν για γεωργική χρήση.

Τα μνημεία αγροτικής κληρονομιάς που υπάρχουν στην περιοχή είναι πολλά, από το κάστρο του Γλά, τις καταβόθρες από τα αποστραγγιστικά έργα των Μινύων μέχρι τις εγκαταστάσεις της Lake Copais Co Ltd στην Αλίαρτο, τους γνωστούς «Κήπους Αλιάρτου» όπου σώζονται βιομηχανικά κτίρια του 19ου αιώνα που στέγαζαν τις διοικητικές υπηρεσίες της και τους χώρους κατοικίας των Άγγλων υπαλλήλων, τις λιθόκτιστες αποθήκες των αγροτικών προϊόντων, τα φυλάκια σε διάφορα σημεία της Κωπαΐδας, το Υδροηλεκτρικό εργοστάσιο παραγωγής ηλεκτρικής ενέργειας στο Ακραιφνιο κλπ.

Με την αγροτική οικονομία συνδέθηκε και η δημιουργία των υδρομύλων στη Θήβα. Τα νερά του Ισμηνού ποταμού, στην ανατολική πλευρά της πόλης, χρησιμοποιήθηκαν από τον 9ο ήδη αιώνα για την κίνηση υδρομύλων (κάποιοι υδρομύλοι διασώζονται σήμερα). Είχαν και νεροτριβές για την επεξεργασία των μάλλινων υφασμάτων που παρουσίαζαν μεγάλη παραγωγή.

Το νερό της Έρκυνας και το βαμβάκι της Κωπαΐδας ήταν οι καθοριστικοί παράγοντες στην ανάπτυξη της κλωστοϋφαντουργίας στη Λιβαδειά, τον 19ο αιώνα. Παράλληλα, δημιουργήθηκαν και οι αλευρόμυλοι, για το άλεσμα σιταριού και του καλαμποκιού, οι νεροτριβές για να λευκαίνονται τα μαλλιά από τα αιγοπρόβατα, για να πλένονται τα χαλιά, τα υφαντά.

Με την αγροτική οικονομία συνδέονται και τα υφαντά της Αράχοβας που χρησιμοποιούσαν τα μαλλιά των προβάτων για την κατασκευή των υφαντών.

Σήμερα, μόνο στην όμορφη περιοχή της Κρύας στη Λιβαδειά, στα λίγα αναπαλαιωμένα κτίρια, στον Νερόμυλο και στην Νεροτριβή μπορεί ο επισκέπτης να «αισθανθεί» κάποιο μέρος από αυτή την σπουδαία πολιτιστική κληρονομιά της περιοχής.

Ένας συνολικός σχεδιασμός ανάδειξης και σύνδεσης όλων των μνημείων αγροτικής κληρονομιάς θα έδινε μια ιδιαίτερη ταυτότητα στην περιοχή και θα αναδείκνυε την ιστορία της.

Ωστόσο, δεν είναι μόνο η αγροτική κληρονομιά που χαρακτηρίζει την περιοχή, είναι και οι αρχαίες πόλεις. Η αρχαία παράδοση αναφέρει πολλούς λαούς, οι οποίοι κατοίκησαν στη Βοιωτία, οι σημαντικότεροι όμως ήταν οι Μινύες, οι Βοιωτοί και οι Καδμείοι. Πρωτεύοντα ρόλο στην ιστορία της Βοιωτίας διαδραμάτισαν η Θήβα, οι Θεσπιές και οι Πλαταιές, ο Ορχομενός, η Χαϊρώνεια, η Τανάγρα. Αρχαίες ακροπόλεις, θέατρα, αρχαιολογικά μουσεία υπάρχουν σε πολλές περιοχές, ωστόσο λίγα έχουν αξιοποιηθεί και αναδειχθεί. Πολύ σημαντικό έργο που υλοποιήθηκε τελευταία ήταν το νέο σύγχρονο Αρχαιολογικό Μουσείο Θηβών που είναι από τα σημαντικότερα αρχαιολογικά μουσεία στην Ελλάδα, καθώς μερικές από τις συλλογές που περιλαμβάνει είναι σπάνιες ή μοναδικές στο είδος τους.

Επίσης, τα Μοναστήρια και οι Εκκλησίες στη Βοιωτία, με κυρίαρχη τη Μονή Οσίου Λουκά που είναι εγγεγραμμένη στον Παγκόσμιο Κατάλογο Πολιτιστικής Κληρονομιάς της UNESCO, είναι ιδιαίτερα αξιόλογα, όπως η Ιερά Μονή Σκριπούς στον Ορχομενό, η Ιερά Μονή Λυκούρηση στην Χαϊρώνεια, η Βυζαντινή Εκκλησία του Αγίου Γεωργίου στην Αράχοβα, ο Ναός «του Χριστού» στις Θεσπιές, ο Ιερός ναός Αγίας Παρασκευής στο Σχηματάρι, η Μονή Σαγματά στο Ύπατο, η Μονή Αγ. Ιερουσαλήμ στη Δαύλεια, Ιερά Μονή της Ευαγγελίστριας στο Δήμο Αλιάρτου κλπ. Ωστόσο και αυτή η μορφή του θρησκευτικού τουρισμού δεν έχει αναδειχθεί - προβληθεί ιδιαίτερα.

Χαρακτηρισμένος παραδοσιακός οικισμός στην περιοχή είναι μόνο η Αράχοβα σύμφωνα με το ΠΔ 19-10-1978 - ΦΕΚ 594/Δ/13-11-1978. Ωστόσο, παραδοσιακά στοιχεία διαθέτουν μια σειρά οικισμοί της περιοχής όπως το Ζερίκι, η Δαύλεια, το Κυριάκι που όμως δεν έχουν αναδειχθεί καθόλου ενώ θα μπορούσαν να αποτελούν σημεία προσέλκυσης επισκεπτών.

Επίσης και η κουζίνα της περιοχής δεν έχει αναδειχθεί αν και έγιναν προσπάθειες από προηγούμενα προγράμματα.

2.2.1.5 Πολιτιστικά στοιχεία

Η περιοχή παρέμβασης διαθέτει πληθώρα πολιτιστικών στοιχείων, όπως:

Μνημεία αγροτικής κληρονομιάς

- Το Κάστρο του Γλά
- Μεγάλη Καταβόθρα (από τα αποστραγγιστικά έργα των Μινύων)
- Παλιό υδροηλεκτρικό εργοστάσιο παραγωγής ηλεκτρικής ενέργειας στο Ακραιφνιο
- Κήποι Αλιάρτου: αγροτο-βιομηχανικές εγκαταστάσεις, κατοικίες και διοικητικά κτίρια του 19ου αιώνα της Αγγλικής εταιρείας «Lake Copais Co Ltd»

- Λιθόκτιστες αποθήκες αγροτικών προϊόντων στην Αλίαρτο
- Φυλάκια στο Ακραιφνιο, στη γέφυρα Κοκκίνου, στο Στροβίκι κλπ
- Γέφυρα Αλαλκομενών
- Σιδηροδρομικός Σταθμός Αλαλκομενών
- Μύλοι, Νερόμυλοι, Νεροτριβές στη Λιβαδειά
- Το Τρίχινο Γεφύρι στη Λιβαδειά
- Νερόμυλοι στη Δαύλεια
- Υδρόμυλοι της Θήβας
- Ελαιοτριβείο στα Βάγια

Μουσεία σχετικά με αγροτική κληρονομιά

- Ιστορικό – Εθνολογικό Μουσείο Λιβαδειάς
- Λαογραφικό Μουσείο Θήβας
- Λαογραφικό Μουσείο Περικλή Λαλιώτη
- Λαογραφικό Μουσείο Τανάγρας
- Λαογραφικό Μουσείο Αράχοβας

Αρχαιολογικοί Χώροι

- Αρχαία Τανάγρα
- Μυκηναϊκό Ανάκτορο Καδμείον στη Θήβα
- Αρχαίο Θέατρο Καβίρειου
- Ναός Ισμηνίου Απόλλωνος
- Αμφείον (Κοινός τάφος Διόρκουρων Αφίονος και Ζήθου)
- Θαλαμοειδείς τάφοι τέκνων Οιδίποδα
- Οιδιπόδεια Κρήνη –παλιός νερόμυλος
- Αρχαιολογικός Χώρος Πλαταιών
- Αρχαιολογικός Χώρος Λεύκτρων (Τρόπαιο Λεύκτρων)
- Ακρόπολη της Κρεύσιδος στην Λιβαδόστρα
- Ακρόπολη αρχαίων Σιφών στην Αλυκή
- Αρχαία πόλη Θεσπιών

- Το μαντείο του Τροφωνίου στη Λιβαδειά
- Ο Θολωτός τάφος ή Θησαυρός του Μινύα
- Αρχαία πόλη της Αλιάρτου
- Κοιλάδα των Μουσών
- Αρχαίο Θέατρο - Ωδείο Ορχομενού
- Μακεδονική Ακρόπολη στον Ορχομενό
- Ακρόπολη αρχαίας Ακραιφνίας
- Ναός του Πτώου Απόλλωνα στο Ακραιφνιο
- Το Ηρώον του Πτώου
- Προϊστορικό σπήλαιο "Σαρακινό"
- Αρχαιολογικός χώρος Αντίκυρας
- Προϊστορικό φρούριο Διστόμου
- Αρχαίο τείχος της Αμβρύσσου
- Ακρόπολη αρχαίας Στείριδας
- Η ακρόπολη του Μεδεώνος
- Η ακρόπολη της Αρχαίας Δαύλειας
- Κωρύκειο Άντρο

Αρχαιολογικά Μουσεία - Συλλογές

- Αρχαιολογικό Μουσείο Θηβών
- Αρχαιολογικό Μουσείο Σχηματαρίου
- Αρχαιολογική Συλλογή Θεσπιών
- Αρχαιολογικό Μουσείο Χαϊρώνειας
- Αρχαιολογική Συλλογή Διστόμου

Μοναστήρια – Εκκλησίες

- Ιερά Μονή Οσίου Λουκά
- Ιερός Ναός Αγίου Πολυκάρπου στην Τανάγρα
- Ιερός Ναός Ευαγγελιστή Λουκά στη Θήβα
- Ιερά Μονή Αγίας Τριάδος στις Πλαταιές

- Ιερά Μονή Αγίου Ιωάννου Θεολόγου-Μαζαράκη στα Βάγια Θηβών
- Ο ναός της Μεταμόρφωσης του Σωτήρος ή ναός «Του Χριστού» στην Άσκη
- Η Μονή της Ευαγγελίστριας στην Αλίαρτο
- Η Μονή της Παναγίας της Μακαριώτισσας στη Δόμβραινα
- Ιερά Μονή Οσίου Σεραφείμ Δομβρούς στους πρόποδες του Ελικώνα
- Μονή της Κοίμησης της Θεοτόκου Ιερουσαλήμ στη Δαύλεια
- Παναγίας της Σκριπούς στον Ορχομενό
- Το εκκλησάκι του Αγίου Σώζοντος στον Ορχομενό
- Μονή Σαγματά στο Ύπατο
- Ναός Αγίου Νικολάου στα Καμπιά
- Ναός Αγίου Γεωργίου Ακραιφνίου
- Μονή Γενεθλίου της Θεοτόκου (Πελαγίας) στο Κόκκινο

2.2.2 Δημογραφικά και κοινωνικά χαρακτηριστικά του πληθυσμού

2.2.2.1 Επίπεδο και Εξέλιξη Πληθυσμού

Η περιοχή παρέμβασης, παρουσιάζει μείωση του πληθυσμού (-10%) την περίοδο 2001-2011. Η μείωση αυτή είναι μεγαλύτερη από την μείωση που παρατηρείται τόσο στο επίπεδο της ΠΕ Βοιωτίας (-5%) όσο και στο επίπεδο της Περιφέρειας Στερεάς Ελλάδας.

Σε επίπεδο Δήμων, η μεγαλύτερη μείωση πληθυσμού παρατηρείται στην περιοχή παρέμβασης του Δήμου Λεβαδέων (-18%) με πιο σημαντική μείωση στις ΔΕ Λεβαδέων και Χαϊρώνειας (-30% & -29% αντίστοιχα) και στην περιοχή του Δήμου Διστόμου-Αράχovas-Αντίκυρας (με πιο σημαντική μείωση στη ΔΕ Αντίκυρας, -29%).

Πίνακας 2.2.2.1 Επίπεδο και Εξέλιξη Πληθυσμού (2001 – 2011)

Πίνακας 2.2.2.1 Επίπεδο και Εξέλιξη Πληθυσμού (2001 – 2011)			
ΠΕΡΙΟΧΗ	Σύνολο Πληθυσμού 2001	Σύνολο Πληθυσμού 2011	Εξέλιξη %
ΠΕΡΙΦΕΡΕΙΑ ΣΤΕΡΕΑΣ ΕΛΛΑΔΑΣ	558.144,00	547.390,00	-2%
ΠΕΡΙΦΕΡΕΙΑΚΗ ΕΝΟΤΗΤΑ ΒΟΙΩΤΙΑΣ	123.913,00	117.920,00	-5%
ΠΕΡΙΟΧΗ ΠΑΡΕΜΒΑΣΗΣ	81.923,00	73.658,00	-10%
ΔΗΜΟΣ ΛΕΒΑΔΕΩΝ	12.090,00	9.936,00	-18%

Πίνακας 2.2.2.1 Επίπεδο και Εξέλιξη Πληθυσμού (2001 – 2011)			
ΠΕΡΙΟΧΗ	Σύνολο Πληθυσμού 2001	Σύνολο Πληθυσμού 2011	Εξέλιξη %
ΔΗΜΟΤΙΚΗ ΕΝΟΤΗΤΑ ΛΕΒΑΔΕΩΝ	2.011,00	1.400,00	-30%
ΔΗΜΟΤΙΚΗ ΕΝΟΤΗΤΑ ΔΑΥΛΕΙΑΣ	2.040,00	1.686,00	-17%
ΔΗΜΟΤΙΚΗ ΕΝΟΤΗΤΑ ΚΟΡΩΝΕΙΑΣ	3.932,00	3.170,00	-19%
ΔΗΜΟΤΙΚΗ ΕΝΟΤΗΤΑ ΚΥΡΙΑΚΙΟΥ	2.161,00	2.298,00	6%
ΔΗΜΟΤΙΚΗ ΕΝΟΤΗΤΑ ΧΑΙΡΩΝΕΙΑΣ	1.946,00	1.382,00	-29%
ΔΗΜΟΣ ΑΛΙΑΡΤΟΥ	11.686,00	10.887,00	-7%
ΔΗΜΟΤΙΚΗ ΕΝΟΤΗΤΑ ΑΛΙΑΡΤΟΥ	6.205,00	6.094,00	-2%
ΔΗΜΟΤΙΚΗ ΕΝΟΤΗΤΑ ΘΕΣΠΙΕΩΝ	5.481,00	4.793,00	-13%
ΔΗΜΟΣ ΔΙΣΤΟΜΟΥ - ΑΡΑΧΟΒΑΣ - ΑΝΤΙΚΥΡΑΣ	9.802,00	8.188,00	-16%
ΔΗΜΟΤΙΚΗ ΕΝΟΤΗΤΑ ΔΙΣΤΟΜΟΥ	4.387,00	3.881,00	-12%
ΔΗΜΟΤΙΚΗ ΕΝΟΤΗΤΑ ΑΝΤΙΚΥΡΑΣ	2.179,00	1.537,00	-29%
ΔΗΜΟΤΙΚΗ ΕΝΟΤΗΤΑ ΑΡΑΧΟΒΗΣ	3.236,00	2.770,00	-14%
ΔΗΜΟΣ ΘΗΒΑΙΩΝ	14.157,00	13.594,00	-4%
ΔΗΜΟΤΙΚΗ ΕΝΟΤΗΤΑ ΘΗΒΑΙΩΝ	2.514,00	2.962,00	18%
ΔΗΜΟΤΙΚΗ ΕΝΟΤΗΤΑ ΒΑΓΙΩΝ	4.162,00	3.248,00	-22%
ΔΗΜΟΤΙΚΗ ΕΝΟΤΗΤΑ ΘΙΣΒΗΣ	3.276,00	2.476,00	-24%
ΔΗΜΟΤΙΚΗ ΕΝΟΤΗΤΑ ΠΛΑΤΑΙΩΝ	4.205,00	4.908,00	17%
ΔΗΜΟΣ ΟΡΧΟΜΕΝΟΥ	13.032,00	11.621,00	-11%
ΔΗΜΟΤΙΚΗ ΕΝΟΤΗΤΑ ΟΡΧΟΜΕΝΟΥ	9.942,00	8.869,00	-11%
ΔΗΜΟΤΙΚΗ ΕΝΟΤΗΤΑ ΑΚΡΑΙΦΝΙΑΣ	3.090,00	2.752,00	-11%
ΔΗΜΟΣ ΤΑΝΑΓΡΑΣ	21.156,00	19.432,00	-8%
ΔΗΜΟΤΙΚΗ ΕΝΟΤΗΤΑ ΣΧΗΜΑΤΑΡΙΟΥ	7.092,00	7.173,00	1%
ΔΗΜΟΤΙΚΗ ΕΝΟΤΗΤΑ ΔΕΡΒΕΝΟΧΩΡΙΩΝ	2.119,00	1.869,00	-12%
ΔΗΜΟΤΙΚΗ ΕΝΟΤΗΤΑ ΟΙΝΟΦΥΤΩΝ	7.869,00	6.563,00	-17%
ΔΗΜΟΤΙΚΗ ΕΝΟΤΗΤΑ ΤΑΝΑΓΡΑΣ	4.076,00	3.827,00	-6%

Πηγή: ΕΛΣΤΑΤ, 2001, 2011

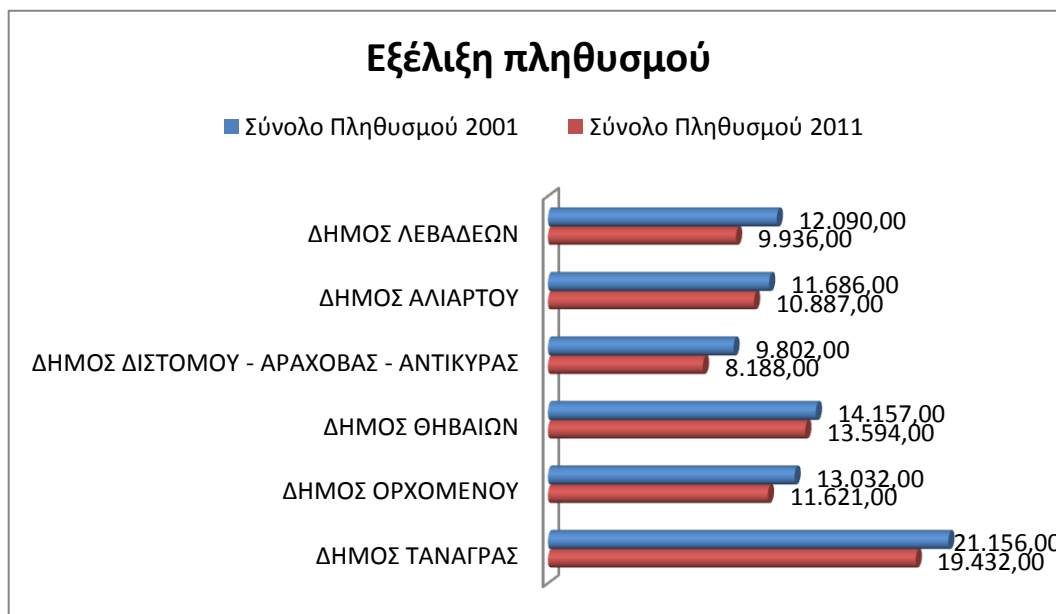

Στο Παράρτημα 1 παρατίθεται πίνακας (Π.2.2.2.1) σχετικά με το Επίπεδο και την Εξέλιξη του Πληθυσμού (2001 – 2011) στον οποίο συμπεριλαμβάνονται οι Δημοτικές και Τοπικές Κοινότητες της περιοχής παρέμβασης.

Σύμφωνα με τον πίνακα του Παραρτήματος, περιοχές με μείωση πληθυσμού ίση ή μεγαλύτερη του 30% βρίσκονται κύρια στον Δήμο Λεβαδέων στην ΔΕ Χαϊρώνειας αλλά και σε περιοχές της ΔΕ Θίσβης, Θεσπιέων κλπ:

Περιοχές με μείωση πληθυσμού την περίοδο 2001-2011, ίση ή μεγαλύτερη του 30%	Ποσοστό
Η περιοχή παρέμβασης της ΔΚ Λεβαδέων (ΔΚ Λεβαδέων)	-39%
Τοπική Κοινότητα Αγίας Τριάδος (ΔΕ Κορώνειας)	-30%
Τοπική Κοινότητα Αγίου Βλασίου (ΔΕ Χαϊρώνειας)	-43%
Τοπική Κοινότητα Βασιλικών (ΔΕ Χαϊρώνειας)	-41%
Τοπική Κοινότητα Θουρίου (ΔΕ Χαϊρώνειας)	-35%
Τοπική Κοινότητα Προσηλίου (ΔΕ Χαϊρώνειας)	-60%
Τοπική Κοινότητα Προφήτου Ηλία (ΔΕ Χαϊρώνειας)	-33%
Τοπική Κοινότητα Νεοχωρίου Θεσπιών (ΔΕ Θεσπιέων)	-31%
Τοπική Κοινότητα Ελεώνος (ΔΕ Θηβαίων)	-36%
Τοπική Κοινότητα Δομβραίνης (ΔΕ Θίσβης)	-38%
Τοπική Κοινότητα Θίσβης (ΔΕ Θίσβης)	-39%
Τοπική Κοινότητα Πύργου (ΔΕ Ορχομενού)	-32%

Αντίθετα θετική εξέλιξη του πληθυσμού παρουσιάζουν: η Δημοτική Κοινότητα Κυριακίου (+6%), η Τοπική Κοινότητα Μαυρομματίου -της ΔΕ Θεσπιέων- (+4%), σχεδόν το σύνολο της ΔΕ Θηβαίων (+18%), η Τοπική Κοινότητα Ξηρονομής – ΔΕ Θίσβης- (+16%), το σύνολο της ΔΕ Πλαταιών (+17%), η Τοπική Κοινότητα Καλλιθέας – ΔΕ Τανάγρας – (+10%).

2.2.2.2 Ηλικιακή Διάρθρωση Πληθυσμού

Όπως φαίνεται και στον πίνακα που ακολουθεί το ποσοστό των νέων στην περιοχή παρέμβασης, από 0-34 ετών είναι σημαντικό (38%), ωστόσο μικρότερο από αυτό της Π.Ε Βοιωτίας (40,4%). Σε επίπεδο Δήμων, το υψηλότερο ποσοστό αυτής της ηλικιακής ομάδας, παρατηρείται στον Δήμο Τανάγρας (43,26%) και το μικρότερο ποσοστό στην περιοχή παρέμβασης του Δήμου Λεβαδέων (30,65%). Σημειώνεται ότι στην Δ.Ε Λειβαδέων δεν συμπεριλαμβάνονται στοιχεία για τους οικισμούς εκτός σχεδίου της Δ.Κ. Λειβαδέων γιατί δεν ήταν διαθέσιμα από την ΕΛΣΤΑΤ. Ωστόσο, τα αποτελέσματα δεν επηρεάζονται σημαντικά λόγω του μικρού συνολικού αριθμού των ατόμων αυτών των εκτός σχεδίου περιοχών.

Σε επίπεδο Δημοτικής Ενότητας, το ποσοστό των νέων είναι μεγαλύτερο του 40% στις: ΔΕ Αλιάρτου (40,43%), στην περιοχή παρέμβασης του Δήμου Θηβαίων (42,27%), στη ΔΕ Πλαταιών (40,89%), στη ΔΕ Σχηματαρίου (43,05%), στη ΔΕ Οινοφύτων (43,65%), στη ΔΕ Τανάγρας (45,31%).

Το ποσοστό των ατόμων στην περιοχή παρέμβασης, από 55 ετών και άνω είναι υψηλότερο αυτού της Π.Ε Βοιωτίας (33,69% στην περιοχή παρέμβασης, 30,66% στην Π.Ε Βοιωτίας). Σε επίπεδο Δήμων και πάλι το υψηλότερο ποσοστό αυτής της ηλικιακής ομάδας, παρατηρείται στην περιοχή παρέμβασης του Δήμου Λεβαδέων (44,12%) και το μικρότερο ποσοστό στον Δήμο Τανάγρας (27,34%).

Η σχέση μόνιμου πληθυσμού <35 ετών προς τον αντίστοιχο >55 ετών είναι μεγαλύτερη του 75% στο σύνολο της περιοχής παρέμβασης (ωστόσο με διακυμάνσεις σε επίπεδο Δήμων και Τοπικών Κοινοτήτων) και δείχνει τις δυνατότητες σε παραγωγικό ανθρώπινο δυναμικό της περιοχής. Υψηλότερο ποσοστό παρουσιάζει ο Δήμος Τανάγρας.

Στο Παράρτημα 1 παρατίθεται πίνακας (Π.2.2.2.2) σχετικά με την Ηλικιακή Διάρθρωση του Πληθυσμού (2011) στον οποίο συμπεριλαμβάνονται οι Δημοτικές και Τοπικές Κοινότητες της περιοχής παρέμβασης.

Πίνακας 2.2.2.2 Ομάδες Ηλικιών (Απογραφή 2011)

Πίνακας 2.2.2.2 Ομάδες Ηλικιών (Απογραφή 2011)								
ΠΕΡΙΟΧΗ	0-34	35-54	55+	Σύνολο	0-34 ετών (Ποσοστό επί Συνόλου)	34-55 ετών (Ποσοστό επί Συνόλου)	55+ ετών (Ποσοστό επί Συνόλου)	Μόνιμος πληθυσμός <35 ετών προς τον αντίστοιχο >55 (<35/>55)%
ΠΕΡΙΦΕΡΕΙΑΚΗ ΕΝΟΤΗΤΑ ΒΟΙΩΤΙΑΣ	47643	34127	36150	117920	40,40	28,94	30,66	132
ΠΕΡΙΟΧΗ ΠΑΡΕΜΒΑΣΗΣ	27685	20618	24541	72844	38,01	28,30	33,69	113
ΔΗΜΟΣ ΛΕΒΑΔΕΩΝ	2796	2301	4025	9122	30,65	25,22	44,12	69
ΔΗΜΟΤΙΚΗ ΕΝΟΤΗΤΑ ΛΕΒΑΔΕΩΝ	171	134	281	586	29,18	22,87	47,95	61
ΔΗΜΟΤΙΚΗ ΕΝΟΤΗΤΑ ΔΑΥΛΕΙΑΣ	456	435	795	1686	27,05	25,80	47,15	57
ΔΗΜΟΤΙΚΗ ΕΝΟΤΗΤΑ ΚΟΡΩΝΕΙΑΣ	867	792	1511	3170	27,35	24,98	47,67	57
ΔΗΜΟΤΙΚΗ ΕΝΟΤΗΤΑ ΚΥΡΙΑΚΙΟΥ	903	615	780	2298	39,30	26,76	33,94	116
ΔΗΜΟΤΙΚΗ ΕΝΟΤΗΤΑ ΧΑΙΡΩΝΕΙΑΣ	399	325	658	1382	28,87	23,52	47,61	61
ΔΗΜΟΣ ΑΛΙΑΡΤΟΥ	4229	3175	3483	10887	38,84	29,16	31,99	121
ΔΗΜΟΤΙΚΗ ΕΝΟΤΗΤΑ ΑΛΙΑΡΤΟΥ	2464	1772	1858	6094	40,43	29,08	30,49	133
ΔΗΜΟΤΙΚΗ ΕΝΟΤΗΤΑ ΘΕΣΠΙΕΩΝ	1765	1403	1625	4793	36,82	29,27	33,90	109
ΔΗΜΟΣ ΔΙΣΤΟΜΟΥ - ΑΡΑΧΟΒΑΣ - ΑΝΤΙΚΥΡΑΣ	3049	2512	2627	8188	37,24	30,68	32,08	116
ΔΗΜΟΤΙΚΗ ΕΝΟΤΗΤΑ ΔΙΣΤΟΜΟΥ	1454	1231	1196	3881	37,46	31,72	30,82	122
ΔΗΜΟΤΙΚΗ ΕΝΟΤΗΤΑ ΑΝΤΙΚΥΡΑΣ	523	440	574	1537	34,03	28,63	37,35	91
ΔΗΜΟΤΙΚΗ ΕΝΟΤΗΤΑ ΑΡΑΧΟΒΗΣ	1072	841	857	2770	38,70	30,36	30,94	125
ΔΗΜΟΣ ΘΗΒΑΙΩΝ	5117	3730	4747	13594	37,64	27,44	34,92	108
ΔΗΜΟΤΙΚΗ ΕΝΟΤΗΤΑ ΘΗΒΑΙΩΝ	1252	866	844	2962	42,27	29,24	28,49	148

Πίνακας 2.2.2.2 Ομάδες Ηλικιών (Απογραφή 2011)								
ΠΕΡΙΟΧΗ	0-34	35-54	55+	Σύνολο	0-34 ετών (Ποσοστό επί Συνόλου)	34-55 ετών (Ποσοστό επί Συνόλου)	55+ ετών (Ποσοστό επί Συνόλου)	Μόνιμος πληθυσμός <35 ετών προς τον αντίστοιχο >55 (<35/>55)%
ΔΗΜΟΤΙΚΗ ΕΝΟΤΗΤΑ ΒΑΓΙΩΝ	1202	997	1049	3248	37,01	30,70	32,30	115
ΔΗΜΟΤΙΚΗ ΕΝΟΤΗΤΑ ΘΙΣΒΗΣ	656	539	1281	2476	26,49	21,77	51,74	51
ΔΗΜΟΤΙΚΗ ΕΝΟΤΗΤΑ ΠΛΑΤΑΙΩΝ	2007	1328	1573	4908	40,89	27,06	32,05	128
ΔΗΜΟΣ ΟΡΧΟΜΕΝΟΥ	4088	3187	4346	11621	35,18	27,42	37,40	94
ΔΗΜΟΤΙΚΗ ΕΝΟΤΗΤΑ ΟΡΧΟΜΕΝΟΥ	3116	2425	3328	8869	35,13	27,34	37,52	94
ΔΗΜΟΤΙΚΗ ΕΝΟΤΗΤΑ ΑΚΡΑΙΦΝΙΑΣ	972	762	1018	2752	35,32	27,69	36,99	95
ΔΗΜΟΣ ΤΑΝΑΓΡΑΣ	8406	5713	5313	19432	43,26	29,40	27,34	158
ΔΗΜΟΤΙΚΗ ΕΝΟΤΗΤΑ ΣΧΗΜΑΤΑΡΙΟΥ	3088	2148	1937	7173	43,05	29,95	27,00	159
ΔΗΜΟΤΙΚΗ ΕΝΟΤΗΤΑ ΔΕΡΒΕΝΟΧΩΡΙΩΝ	719	509	641	1869	38,47	27,23	34,30	112
ΔΗΜΟΤΙΚΗ ΕΝΟΤΗΤΑ ΟΙΝΟΦΥΤΩΝ	2865	1973	1725	6563	43,65	30,06	26,28	166
ΔΗΜΟΤΙΚΗ ΕΝΟΤΗΤΑ ΤΑΝΑΓΡΑΣ	1734	1083	1010	3827	45,31	28,30	26,39	172

Πηγή: ΕΛΣΤΑΤ 2011

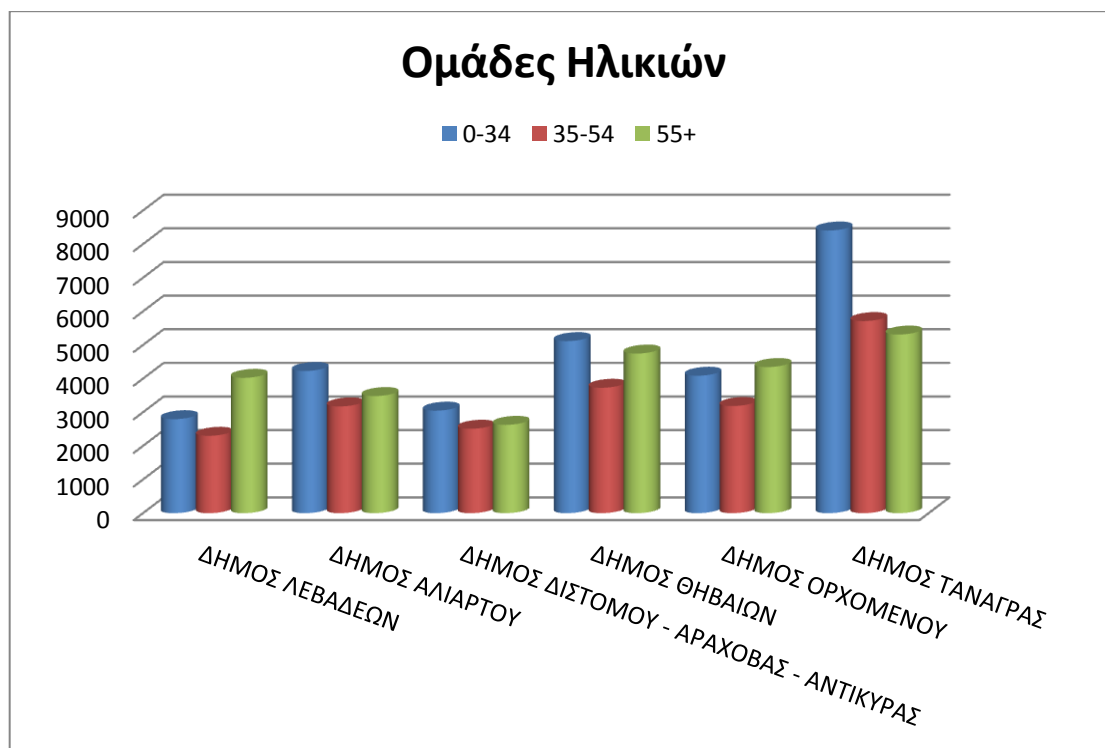

2.2.2.3 Κοινωνικά Χαρακτηριστικά Πληθυσμού

Φύλο

Σχετικά με την κατανομή του πληθυσμού κατά φύλο (πίνακας Π.2.2.2.3 στο Παράρτημα 1), η αναλογία των δύο φύλων στο σύνολο του πληθυσμού της ΠΕ Βοιωτίας είναι διαφορετική αυτής που παρατηρείται στο σύνολο της χώρας, οι άντρες στην ΠΕ Βοιωτίας αποτελούν το 52,1% (49,0% για το σύνολο της χώρας) του συνολικού πληθυσμού στην Βοιωτία, έναντι 47,9% των γυναικών (51% στο σύνολο της χώρας). Τα αντίστοιχα ποσοστά για την Περιφέρεια Στερεάς Ελλάδας είναι: 50,7% οι άντρες και 49,3% οι γυναίκες. Η μεγαλύτερη απόκλιση από τα ποσοστά της χώρας, παρατηρείται στους Δήμους: Τανάγρας (54,6% άντρες & 45,4% γυναίκες) και Θήβας (53,6% άντρες & 46,4% γυναίκες).

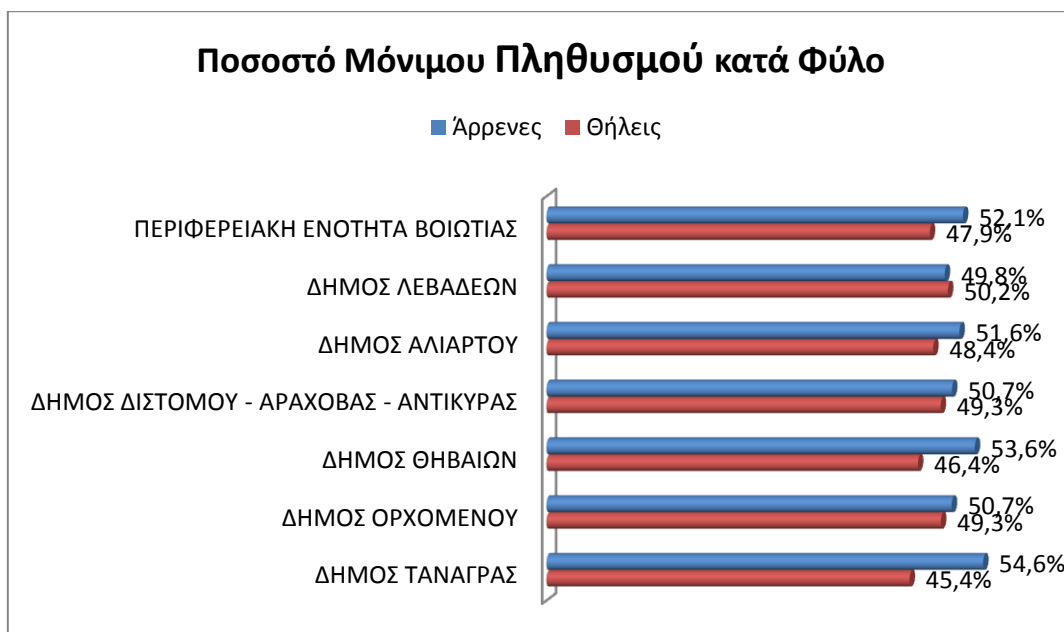

Εκπαίδευση

Το επίπεδο εκπαίδευσης στην ΠΕ Βοιωτίας ακολουθεί τα ίδια ποσοστά σχεδόν με αυτά της Περιφέρειας Στερεάς Ελλάδας (πίνακες Π.2.2.2.4.α & Π.2.2.2.4.β Παράρτημα 1), ωστόσο είναι χαμηλό σε σχέση με το μέσο όρο της χώρας. Είναι χαρακτηριστικό ότι το 27,9% του συνόλου του πληθυσμού στην Βοιωτία είναι απόφοιτοι Δημοτικού, με το αντίστοιχο ποσοστό της χώρας να ανέρχεται σε 23,3%.

Αντίστοιχα, οι απόφοιτοι ανωτάτων, ανώτερων σχολών και οι κάτοχοι διδακτορικού ή μεταπτυχιακού τίτλου αντιστοιχούν σε ποσοστό 10,4% στην ΠΕ Βοιωτίας, με το αντίστοιχο ποσοστό της χώρας στο 16,7%.

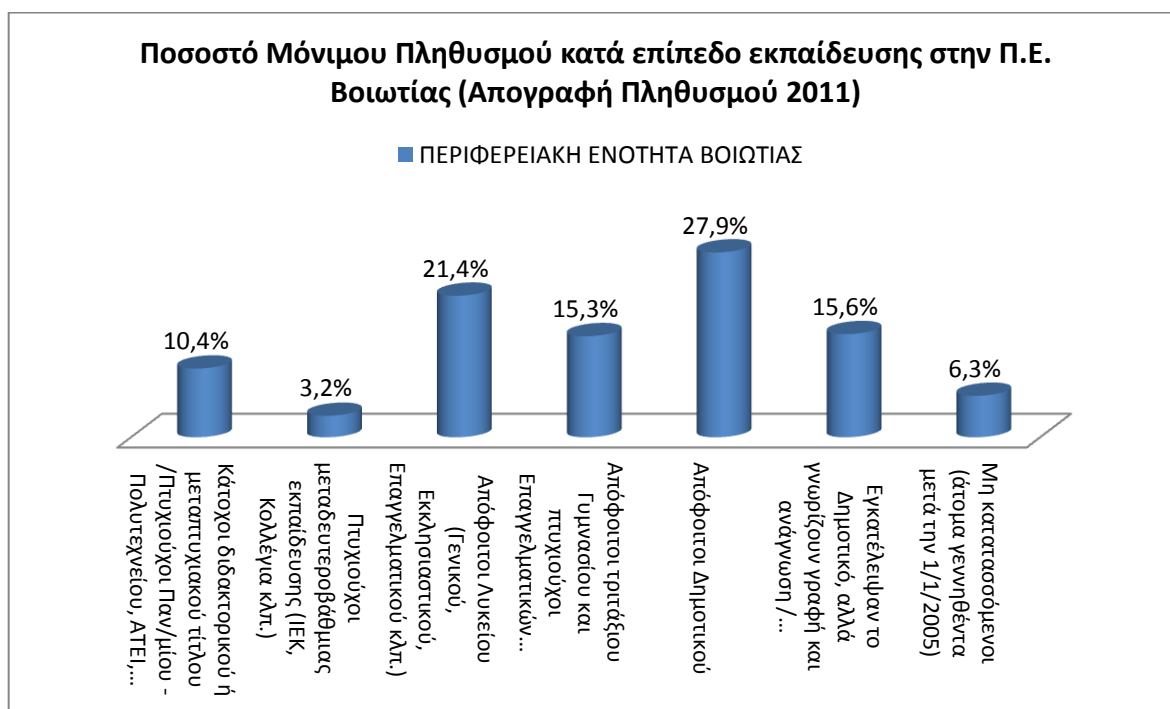

Γήρανση

Από τον υπολογισμό του δείκτη γήρανσης για την Βοιωτία προκύπτει ότι σε σύγκριση με την Περιφέρεια Στερεάς Ελλάδας, ο δείκτης αυτός είναι σε καλό επίπεδο. Συγκεκριμένα στη Βοιωτία, κατά το έτος 2011, σε 100 παιδιά αντιστοιχούσαν 135 ηλικιωμένοι, ενώ για την Περιφέρεια Στερεάς Ελλάδας αντιστοιχούσαν 162 ηλικιωμένοι. (Σημειώνεται ότι για την χώρα η αναλογία αυτή ανέρχεται σε 137, ίδια αναλογία περίπου με της Βοιωτίας).

Εξάρτηση

Το ίδιο παρατηρείται και για τον δείκτη εξάρτησης για την Βοιωτία που για το 2011 σε 100 άτομα εργάσιμης ηλικίας αντιστοιχούσαν 51 άτομα που χαρακτηρίζονται ως οικονομικά εξαρτώμενα (ηλικιωμένοι και παιδιά) σε σχέση με την Περιφέρεια Στερεάς Ελλάδας που αντιστοιχούσαν 57 άτομα. (Σημειώνεται ότι για την χώρα η αναλογία αυτή ανέρχεται σε 52 άτομα, ίδια αναλογία περίπου με της Βοιωτίας).

Πληθυσμοί Ρομά

Πληθυσμοί Ρομά³ υπάρχουν:

- **στη Θήβα**, 499 άτομα (οι 271 άνδρες) στον οικισμό Καζί. Στο Πυρί της Θήβας υπάρχουν 127 περίπου οικογένειες.
- **στη Λειβαδιά**, 68 άτομα (οι 28 άνδρες) στους οικισμούς Ρωμέικο (7 περίπου οικογένειες) και στις Αλασκομενές (περίπου 11 οικογένειες).
- **στην Αλιάρτο**, 298 άτομα (οι 141 άνδρες) σε 4 οικισμούς (εκ των οποίων στα Καρπενησιώτικα υπάρχουν 60 περίπου οικογένειες).

Γενικότερα στους Ρομά παρατηρούνται υψηλά ποσοστά ανεργίας ιδιαίτερα στους νέους ανθρώπους, ως επί το πλείστον η απασχόληση αφορά σε ευκαιριακού τύπου εργασίες, παρατηρείται φθίνουσα εμπορική δραστηριότητα σε σχέση με αυτούς που απασχολούνται στο συγκεκριμένο τομέα - συνέπεια της κρίσης οικονομικής και κοινωνικής την οποία υφίσταται η χώρα.

Παράλληλα παρατηρούνται υψηλά ποσοστά αποκλεισμού των γυναικών εντός και εκτός της κοινότητας Ρομά.

Αναφορικά με τα παιδιά παρατηρούνται εξαιρετικές δυσκολίες πρόσβασης στην εκπαίδευση, με υψηλά ποσοστά διαρροών στην μαθητική φοίτηση.

Επιπλέον, υπάρχουν δυσκολίες πρόσβασης στις δομές υγείας καθώς και στις προνοιακές δομές για το σύνολο των οικογενειών.

³ Τα στοιχεία αυτά προέρχονται από τις βάσεις δεδομένων του ΕΚΚΑ (Εθνικό Κέντρο Κοινωνικής Αλληλεγγύης) και Εθνική Σχολή Δημόσιας Υγείας).

Συνολικά οι συνθήκες διαβίωσης είναι υποβαθμισμένες στην πλειονότητα των οικισμών.

Πρόσφυγες

Κέντρα φιλοξενίας προσφύγων πρόκειται να δημιουργηθούν στη περιοχή της Βοιωτίας, στην περιοχή της Θήβας για 1000 πρόσφυγες και στην περιοχή της Λιβαδειάς, επίσης για 1000 πρόσφυγες.

2.2.3 Οικονομικά στοιχεία

2.2.3.1 Γενικά Στοιχεία

Ενδεικτικά στοιχεία ΑΕΠ (σε επίπεδο Περιφερειακής Ενότητας), 2001 – 2011:
Συνολικό ΑΕΠ, ΑΕΠ κατά κεφαλή, ΑΕΠ κατά κλάδο.

Συνολικό ΑΕΠ

Καταρχήν η Περιφέρεια Στερεάς Ελλάδας κατά τα έτη 2010 – 2011, κατατάσσεται στην έκτη θέση σε σχέση με την περιφερειακή κατανομή του ΑΕΠ στην Ελλάδα, ως αποτέλεσμα χαμηλότερου ρυθμού αύξησης του ΑΕΠ της σε σχέση με τη χώρα.

Ο ρόλος της ΠΕ Βοιωτίας στη διαμόρφωση του περιφερειακού ΑΕΠ της Στερεάς Ελλάδας φαίνεται σημαντικός, στο 30,50% το 2011, ωστόσο, η χωροθέτηση σημαντικού τμήματος της βιομηχανικής ζώνης της Αττικής σε αυτήν την Π.Ε., αλλοιώνει την εικόνα του πραγματικού επιπέδου ανάπτυξής της (Πίνακας 2.2.3.1 στη συνέχεια)

Σύμφωνα με τον πίνακα 2.2.3.1 στη συνέχεια, το ΑΕΠ της ΠΕ Βοιωτίας σε απόλυτες τιμές αυξάνεται κατά 7,57% από το 2001 στο 2011 (από 2.629 εκ. ευρώ το 2001 στα 2.829 εκ. ευρώ το 2011), φθάνοντας στο υψηλότερο ποσό το 2008 και μειούμενο στη συνέχεια μέχρι το 2011, όπως φαίνεται στο παρακάτω διάγραμμα. Επίσης, σύμφωνα με τα στοιχεία του πίνακα 2.2.3.1 το ΑΕΠ της ΠΕ Βοιωτίας παρουσιάζει την μικρότερη αύξηση από το 2001 στο 2011 σε σχέση τόσο με αυτό της Περιφέρειας Στερεάς Ελλάδας, όσο και με των υπόλοιπων ΠΕ της Περιφέρειας Στερεάς Ελλάδας.

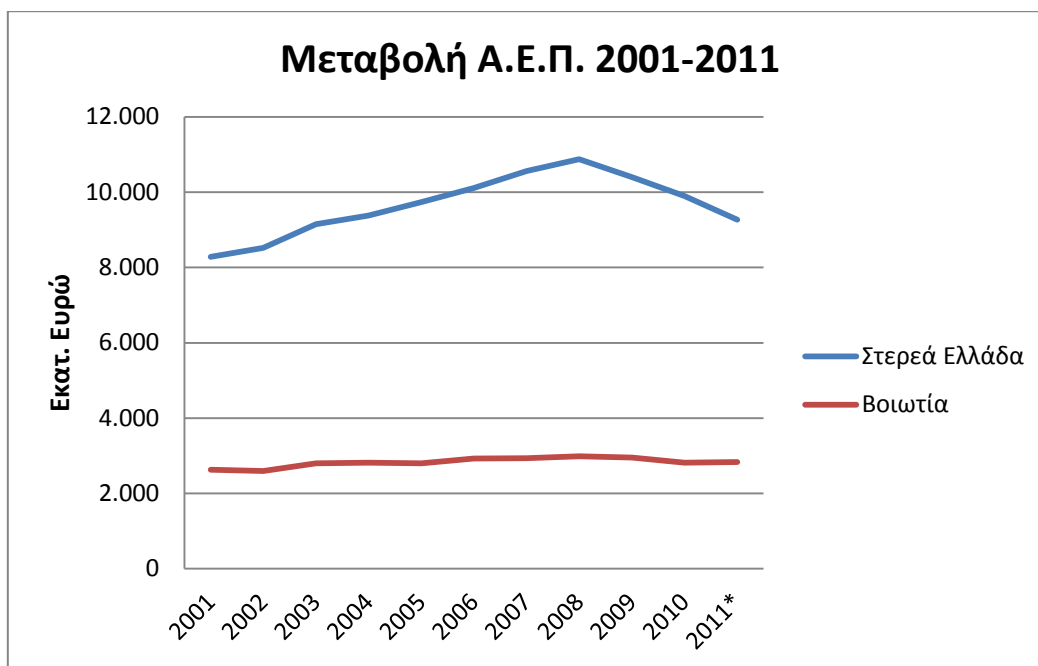

Όπως αναφέρθηκε παραπάνω, το ΑΕΠ της ΠΕ Βοιωτίας φθάνει στο ανώτατο επίπεδο το 2008 και στη συνέχεια βαίνει μειούμενο, ενώ ιδιαίτερα κατά την περίοδο της οικονομικής κρίσης 2008-2013⁴, μειώνεται κατά ποσοστό (-14,66%), παρουσιάζοντας ωστόσο τη μικρότερη μείωση τόσο σε σχέση με την Περιφέρεια Στερεάς Ελλάδας (διάγραμμα στη συνέχεια) όσο και σε σχέση με τις άλλες ΠΕ (πίνακας 2.2.3.1), φθάνοντας όμως το 2013 σε επίπεδα μικρότερα του 2001.

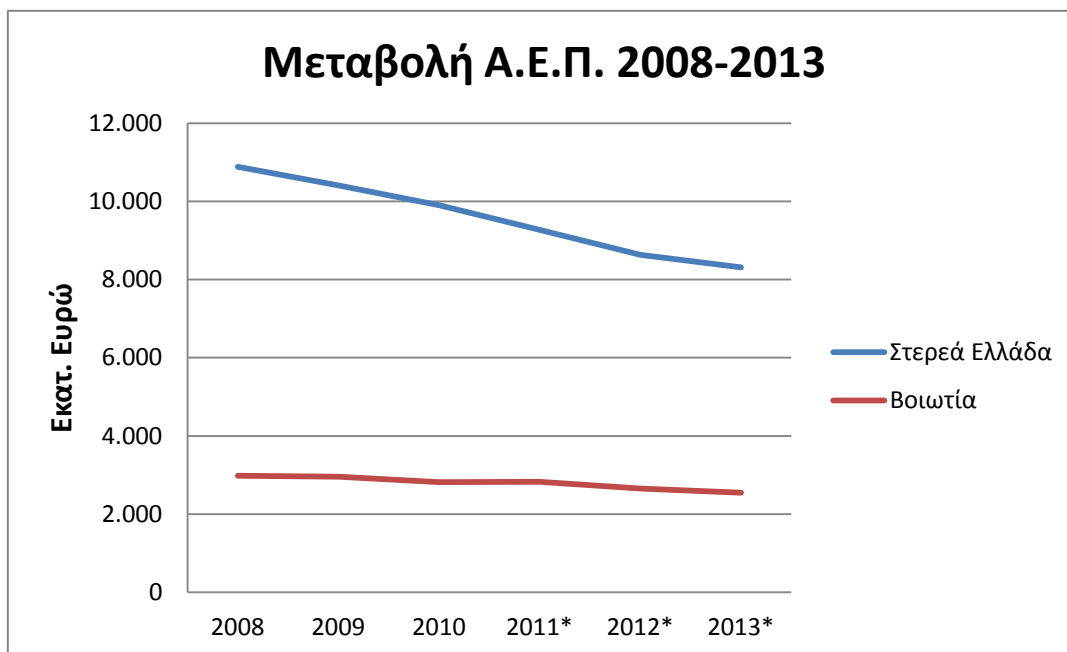

⁴ Η οικονομική κρίση στην Ελλάδα ξεκινά το 2009, ωστόσο εξετάζεται η περίοδος από το 2008 ώστε να φανούν οι επιπτώσεις της κρίσης.

Πίνακας 2.2.3.1 Ακαθάριστο εγχώριο προϊόν κατά περιφέρεια και νομό

Πίνακας 2.2.3.1 Ακαθάριστο εγχώριο προϊόν κατά περιφέρεια και νομό															
Σε εκατομμύρια ευρώ. Σε τρέχουσες τιμές															
Περιφέρειες και νομοί	2001	2002	2003	2004	2005	2006	2007	2008	2009	2010	2011*	2012*	2013*	Μεταβολή % 2001-2011	Μεταβολή % 2008-2013
Στερεά Ελλάδα	8.284	8.520	9.151	9.385	9.738	10.116	10.562	10.879	10.405	9.903	9.273	8.628	8.315	11,95	-24,64
Βοιωτία	2.629	2.597	2.798	2.814	2.800	2.925	2.931	2.984	2.955	2.819	2.829	2.659	2.550	7,57	-14,66
Εύβοια	2.861	2.993	3.202	3.324	3.571	3.811	4.068	4.084	3.781	3.548	3.207	2.958	2.868	12,12	-32,16
Ευρυτανία	183	195	212	209	211	229	234	269	270	256	234	212	197	27,71	-26,96
Φθιώτιδα	2.183	2.290	2.426	2.495	2.624	2.598	2.752	2.918	2.791	2.698	2.487	2.335	2.239	13,92	-24,34
Φωκίδα	427	445	512	542	532	554	577	624	607	582	516	464	462	20,87	-26,77
Βοιωτία % στην Περιφέρεια Στερεάς Ελλάδας	31,74	30,48	30,58	29,99	28,75	28,91	27,75	27,42	28,40	28,46	30,50	30,81	30,67		

Πηγή: ΕΛΣΤΑΤ

ΑΕΠ κατά κεφαλή

Το ΑΕΠ κατά κεφαλή της Π.Ε. Βοιωτίας παρουσίασε αύξηση την περίοδο από το 2001 στο 2011 κατά ποσοστό 6,34% (από 22.071 ευρώ το 2001 στα 23.470 το 2011), φθάνοντας το υψηλότερο ποσό το 2008 και στη συνέχεια μειούμενο (διάγραμμα στη συνέχεια). Παρουσιάζει ωστόσο την μικρότερη αύξηση σε σχέση με την αντίστοιχη αύξηση στο επίπεδο της Περιφέρειας Στερεάς Ελλάδας αλλά και των υπόλοιπων Π.Ε. της Περιφέρειας Στερεάς Ελλάδας (πίνακας 2.2.3.2), φθάνοντας όμως το 2013 σε επίπεδα μικρότερα του 2001. Σε επίπεδο Περιφέρειας η αύξηση του ΑΕΠκκ είναι διπλάσια από την ΠΕ Βοιωτίας αυτήν την περίοδο και σε κάποιες ΠΕ παρατηρείται και αύξηση κατά 20% και πάνω.

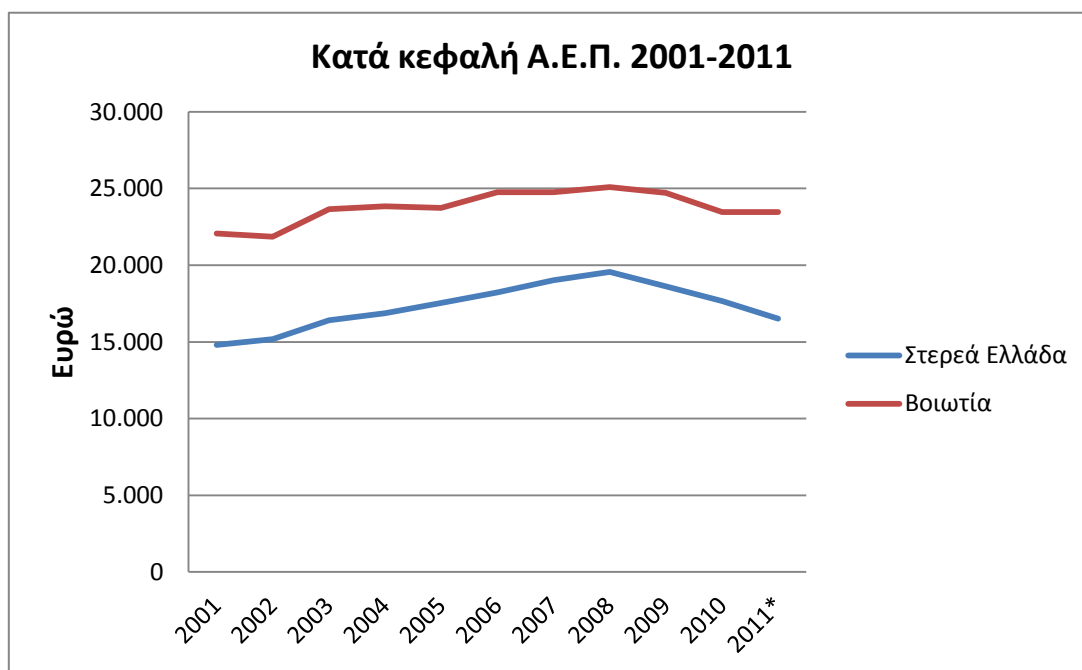

Την περίοδο της οικονομικής κρίσης, από το 2008 μέχρι το 2013⁵, το ΑΕΠκκ της Π.Ε. Βοιωτίας βαίνει συνεχώς μειούμενο (-15,71%) (επόμενο διάγραμμα) παρουσιάζοντας ωστόσο και πάλι τη μικρότερη μείωση τόσο σε σχέση με τις άλλες ΠΕ όσο και σε σχέση με την Περιφέρεια Στερεάς Ελλάδας (πίνακας 2.2.3.2).

⁵ Όπως αναφέρθηκε και προηγούμενα, η οικονομική κρίση στην Ελλάδα ξεκινά το 2009, ωστόσο εξετάζεται η περίοδος από το 2008 ώστε να φανούν οι επιπτώσεις της κρίσης.

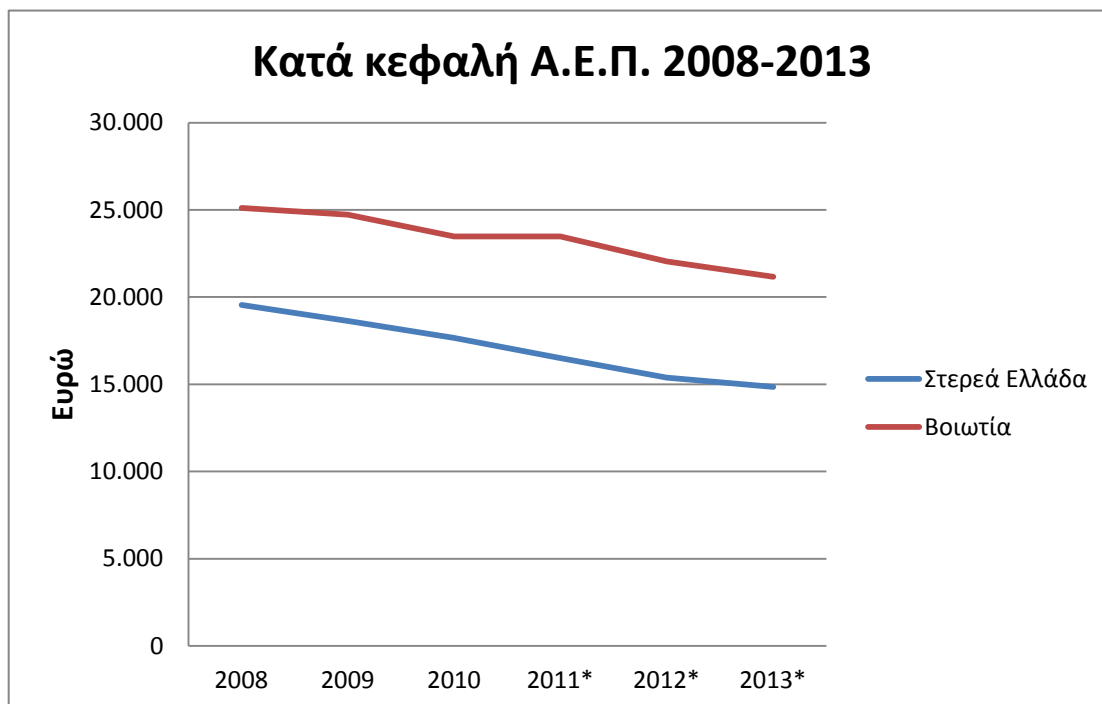

Το ΑΕΠκκ της Βοιωτίας είναι υψηλότερο αυτού της Στερεάς Ελλάδας (και υψηλότερο από κάθε άλλη ΠΕ της Στερεάς) (πίνακας 2.2.3.2) ωστόσο στην πραγματικότητα, όπως και αναφέρθηκε και παραπάνω για το συνολικό ΑΕΠ της ΠΕ Βοιωτίας, μεγάλο μέρος του προϊόντος της ΠΕ δημιουργείται από επιχειρήσεις που εδρεύουν στην Αττική και από ανθρώπινο δυναμικό που σε κάποιο ποσοστό διαμένει εκτός Βοιωτίας, με αποτέλεσμα το «προϊόν» αυτό να καταναλώνεται εκτός της περιοχής παρέμβασης του προγράμματος.

Πίνακας 2.2.3.2 Κατά κεφαλή ακαθάριστο εγχώριο προϊόν κατά περιφέρεια και νομό

Πίνακας 2.2.3.2 Κατά κεφαλή ακαθάριστο εγχώριο προϊόν κατά περιφέρεια και νομό															
Σε ευρώ. Σε τρέχουσες τιμές															
Περιφέρειες και νομοί	2001	2002	2003	2004	2005	2006	2007	2008	2009	2010	2011*	2012*	2013*	Μεταβολή 2001-2011	Μεταβολή 2008-2013
Στερεά Ελλάδα	14.804	15.189	16.401	16.877	17.547	18.229	19.019	19.552	18.631	17.663	16.510	15.383	14.858	11,52	-24,01
Βοιωτία	22.071	21.864	23.662	23.850	23.747	24.767	24.753	25.103	24.726	23.470	23.470	22.045	21.159	6,34	-15,71
Εύβοια	13.130	13.750	14.779	15.392	16.576	17.693	18.885	18.937	17.487	16.362	14.789	13.683	13.315	12,63	-29,69
Ευρυτανία	9.256	9.770	10.591	10.389	10.431	11.269	11.471	13.149	13.140	12.412	11.393	10.461	9.806	23,09	-25,42
Φθιώτιδα	13.463	14.037	14.938	15.405	16.224	16.079	17.049	18.074	17.251	16.626	15.301	14.386	13.827	13,65	-23,50
Φωκίδα	10.524	10.745	12.630	13.552	13.412	13.982	14.534	15.619	15.048	14.268	12.532	11.187	11.053	19,08	-29,23

Πηγή: ΕΛΣΤΑΤ

ΑΠΑ κατά κλάδο

Καταρχήν ως προς την Συνολική Ακαθάριστη Προστιθέμενη Αξίας (ΑΠΑ) η ΠΕ Βοιωτίας παράγει περίπου το 30,50% της συνολικής Ακαθάριστης Προστιθέμενης Αξίας (ΑΠΑ) της Περιφέρειας Στερεάς Ελλάδας κατά το έτος 2011, δηλ. 2.485 εκατ. ευρώ.

Ανά τομέα παραγωγής, η ΠΕ Βοιωτίας το 2011 παράγει το 33,3% της ΑΠΑ του πρωτογενή τομέα της Περιφέρειας Στερεάς Ελλάδας, το 48,9% του δευτερογενή τομέα, το 19,2% του τριτογενή τομέα (σύμφωνα με υπολογισμούς του πίνακα 2.2.3.3.α) όπως απεικονίζεται στο παρακάτω διάγραμμα.

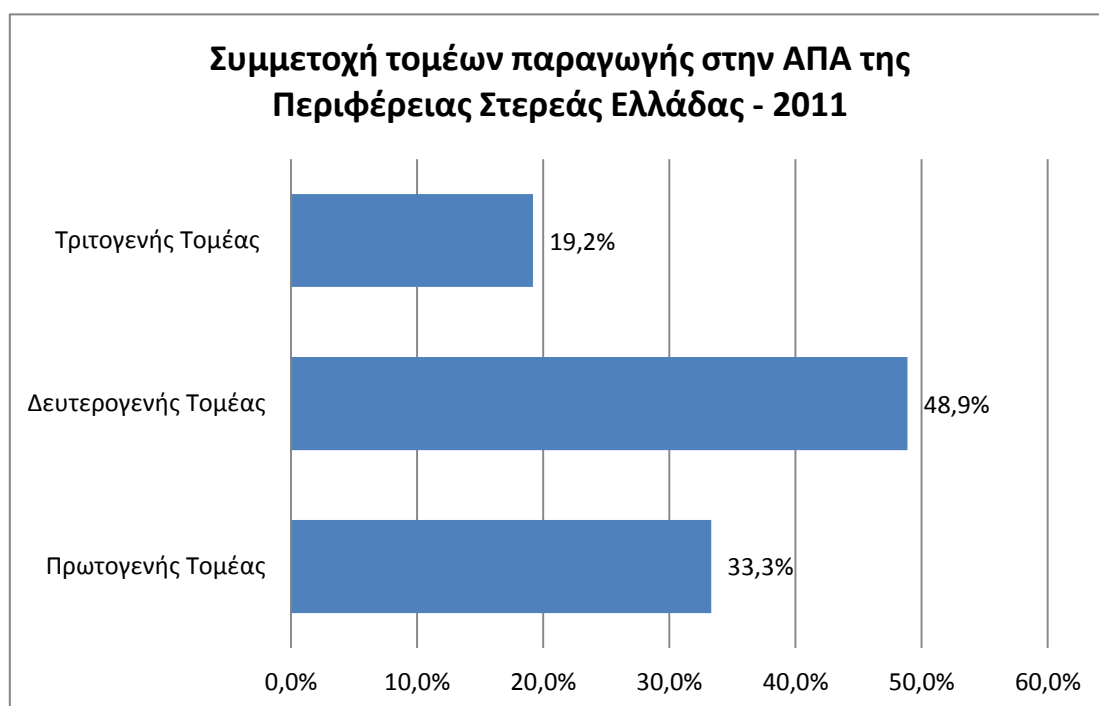

Η ΑΠΑ ανά κλάδο, παρουσιάζεται στον πίνακα 2.2.3.3.α. στη συνέχεια.

Ανά κλάδο, η ΠΕ Βοιωτίας το 2011 παράγει το 33,3% της ΑΠΑ του κλάδου της γεωργίας της Περιφέρειας Στερεάς Ελλάδας, το 43,94% του κλάδου της μεταποίησης, το 47,57% του κλάδου των κατασκευών, το 35,16% του κλάδου «Επαγγελματικές, επιστημονικές και τεχνικές δραστηριότητες, διοικητικές και υποστηρικτικές δραστηριότητες» και μόλις το 16,7% του κλάδου «Χονδρικό και λιανικό εμπόριο, επισκευή μηχανοκίνητων οχημάτων και μοτοσυκλετών, μεταφορές και αποθήκευση, δραστηριότητες υπηρεσιών παροχής καταλύματος και υπηρεσιών εστίασης». Είναι πολύ σημαντικό το ποσοστό 69,79% του κλάδου «Ορυχεία – Λατομεία, Παροχή ηλεκτρικού ρεύματος, φυσικού αερίου, ατμού, κλιματισμού και νερού, επεξεργασία λυμάτων, διαχείριση αποβλήτων», δεδομένου ότι η περιοχή διαθέτει σημαντικά κοιτάσματα Ορυκτών Πρώτων Υλών (βωξίτες στα βουνά Παρνασσός, Ελικώνας, Σιδηρονικελιούχα Μεταλλεύματα, μάρμαρα - τεφρόμαυροι ασβεστόλιθοι Λιβαδειάς, λευκά δολομιτικά μάρμαρα Ελικώνα) που αξιοποιούνται από την μεταλλευτική βιομηχανία.

Πίνακας 2.2.3.3.α. Ακαθάριστη προστιθέμενη αξία κατά κλάδο (Α10) - NACE REV.2 – 2011

Πίνακας 2.2.3.3.α. Ακαθάριστη προστιθέμενη αξία κατά κλάδο (Α10) - NACE REV.2 - 2011												
Σε εκατομμύρια ευρώ. Σε τρέχουσες τιμές												
	Γεωργία, δασοκομία και αλιεία	Μεταποίηση	Ορυχεία – Λατομεία, Παροχή ηλεκτρικού ρεύματος, φυσικού αερίου, ατμού, κλιματισμού και νερού, επεξεργασία λυμάτων, διαχείριση αποβλήτων	Κατασκευές	Χονδρικό και λιανικό εμπόριο, επισκευή μηχανοκίνητων οχημάτων και μοτοσυκλετών, μεταφορές και αποθήκευση, δραστηριότητες υπηρεσιών παροχής καταλύματος και υπηρεσιών εστίασης	Ένημέρωση και επικοινωνία	Χρηματοπιστωτικές και ασφαλιστικές δραστηριότητες	Διαχείριση ακίνητης περιουσίας	Επαγγελματικές, επιστημονικές και τεχνικές δραστηριότητες, διοικητικές και υποστηρικτικές δραστηριότητες	Δημόσια διοίκηση και άμυνα, υποχρεωτική κοινωνική ασφάλιση, εκπαίδευση, δραστηριότητες σχετικές με την ανθρώπινη υγεία και την κοινωνική μέριμνα	Τέχνες, διασκέδαση, ψυχαγωγία, άλλες δραστηριότητες παροχής υπηρεσιών, δραστηριότητες νοικοκυριών ως εργοδοτών, μη διαφοροποιημένες δραστηριότητες νοικοκυριών που αφορούν την παραγωγή αγαθών και υπηρεσιών για ίδια χρήση, δραστηριότητες ετερόδικων οργανισμών	ΣΥΝΟΛΟ
Στερεά Ελλάδα	574	1980	514	337	1678	99	166	993	148	1398	261	8148
Βοιωτία	191	865	359	161	280	28	39	216	52	276	18	2485
Συμμετοχή της Βοιωτίας στην Στερεά Ελλάδα	33,32	43,94%	69,79%	47,57	16,70	28,20	23,64	21,80	35,16	19,77	6,80	30,50

Πηγή: ΕΛΣΤΑΤ Περιφερειακοί Λογαριασμοί 2011

Σύμφωνα με την επεξεργασία των στοιχείων του παραπάνω πίνακα, το 2011, ο πρωτογενής τομέας παράγει το 7,7% της συνολικής ΑΠΑ της ΠΕ Βοιωτίας, ο δευτερογενής τομέας το 55,7% της συνολικής ΑΠΑ της ΠΕ Βοιωτίας, ο τριτογενής τομέας το 36,6% της συνολικής ΑΠΑ της ΠΕ Βοιωτίας.

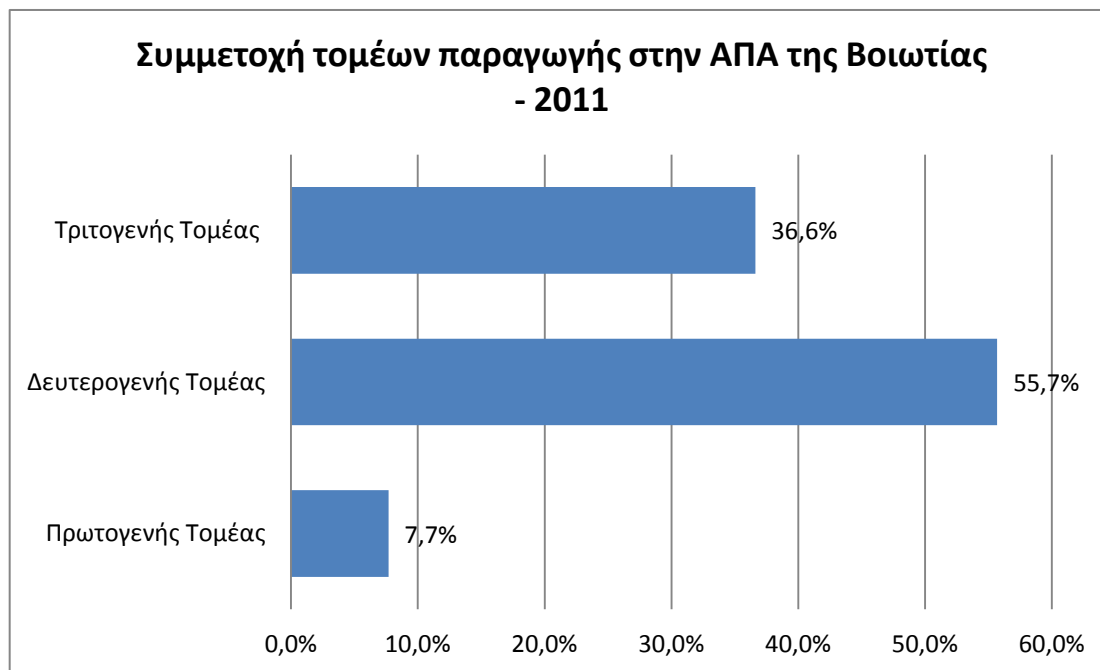

Η συμμετοχή της ΑΠΑ του κάθε κλάδου στην ΠΕ Βοιωτίας **για τα έτη 2001 και 2011** παρουσιάζεται στον Πίνακα 2.2.3.3.β στη συνέχεια.

Η Ακαθάριστη προστιθέμενη αξία στην ΠΕ Βοιωτίας παρουσιάζει αύξηση από το 2001 στο 2011 κατά 6,19%, ωστόσο σημαντική μείωση παρατηρείται στην ΑΠΑ του κλάδου της Γεωργίας, δασοκομίας και αλιείας (-24,8%), στον κλάδο της μεταποίησης (-20,17%), των κατασκευών (-48,56%), στον κλάδο των υπηρεσιών ψυχαγωγίας (-47,07%). Η προστιθέμενη αξία του παραγόμενου προϊόντος του εμπορίου αυξάνεται κατά 23,72% ενώ μεγάλη αύξηση παρουσιάζει ο κλάδος «Ορυχεία – Λατομεία, Παροχή ηλεκτρικού ρεύματος, φυσικού αερίου, ατμού, κλιματισμού και νερού, επεξεργασία λυμάτων, διαχείριση αποβλήτων και δραστηριότητες εξυγίανσης».

Πίνακας 2.2.3.3.β Ακαθάριστη προστιθέμενη αξία κατά κλάδο (Α10) - NACE REV.2 - 2001-2011 (Σε εκατομμύρια ευρώ. Σε τρέχουσες τιμές)

Πίνακας 2.2.3.3.β Ακαθάριστη προστιθέμενη αξία κατά κλάδο (Α10) - NACE REV.2 - 2001-2011 (Σε εκατομμύρια ευρώ. Σε τρέχουσες τιμές)					
Κλάδοι	Π.Ε. ΒΟΙΩΤΙΑΣ				
	2001	Ποσοστιαία Κατανομή	2011	Ποσοστιαία Κατανομή	Μεταβολή 2001/2011
Γεωργία, δασοκομία και αλιεία	254	10,87%	191	7,69%	-24,89%
Μεταποίηση	1.083	46,28%	865	34,80%	-20,17%
Ορυχεία – Λατομεία, Παροχή ηλεκτρικού ρεύματος, φυσικού αερίου, ατμού, κλιματισμού και νερού, επεξεργασία λυμάτων, διαχείριση αποβλήτων και δραστηριότητες εξυγίανσης	46	1,95%	359	14,44%	684,88%
Κατασκευές	313	13,36%	161	6,46%	-48,66%
Χονδρικό και λιανικό εμπόριο, επισκευή μηχανοκίνητων οχημάτων και μοτοσυκλετών, μεταφορές και αποθήκευση, δραστηριότητες υπηρεσιών παροχής καταλύματος και υπηρεσιών εστίασης	227	9,68%	280	11,28%	23,72%
Ενημέρωση και επικοινωνία	23	0,99%	28	1,12%	20,45%
Ύψηματοπιστωτικές και ασφαλιστικές δραστηριότητες	25	1,06%	39	1,58%	57,85%
Διαχείριση ακίνητης περιουσίας	103	4,41%	216	8,71%	109,69%
Επαγγελματικές, επιστημονικές και τεχνικές δραστηριότητες, διοικητικές και υποστηρικτικές δραστηριότητες	33	1,40%	52	2,10%	58,83%
Δημόσια διοίκηση και άμυνα, υποχρεωτική κοινωνική ασφάλιση, εκπαίδευση, δραστηριότητες σχετικές με την ανθρώπινη υγεία και την κοινωνική μέριμνα	200	8,56%	276	11,12%	38,06%
Τέχνες, διασκέδαση, ψυχαγωγία, άλλες δραστηριότητες παροχής υπηρεσιών, δραστηριότητες νοικοκυριών ως εργοδοτών, μη διαφοροποιημένες δραστηριότητες νοικοκυριών που αφορούν την παραγωγή αγαθών και υπηρεσιών για ίδια χρήση, δραστηριότητες ετερόδικων οργανισμών	34	1,43%	18	0,71%	-47,07%
Συνολική ακαθάριστη προστιθέμενη αξία	2.341	100%	2.485	100%	6,19%

Πηγή ΕΛΣΤΑΤ Περιφερειακοί Λογαριασμοί

Εξετάζοντας την περίοδο της οικονομικής κρίσης 2008 – 2013⁶, πίνακας 2.2.3.3.γ στη συνέχεια, η προστιθέμενη αξία του προϊόντος της ΠΕ Βοιωτίας παρουσιάζει μείωση συνολικά (-14,18%) και ανά κλάδο, σε όλους τους κλάδους εκτός των κλάδων «Ορυχεία – Λατομεία Παροχή ηλεκτρικού ρεύματος, φυσικού αερίου, ατμού, κλιματισμού και νερού, επεξεργασία λυμάτων, διαχείριση αποβλήτων και δραστηριότητες εξυγίανσης» (που παρουσιάζει μεγάλη αύξηση) και του κλάδου της «Διαχείρισης ακίνητης περιουσίας».

Πίνακας 2.2.3.3.γ Ακαθάριστη προστιθέμενη αξία κατά κλάδο (Α10) - NACE REV.2 - 2008-2013 (Σε εκατομμύρια ευρώ. Σε τρέχουσες τιμές)

Πίνακας 2.2.3.3.γ Ακαθάριστη προστιθέμενη αξία κατά κλάδο (Α10) - NACE REV.2 - 2008-2013 (Σε εκατομμύρια ευρώ. Σε τρέχουσες τιμές)					
Κλάδοι	Π.Ε. ΒΟΙΩΤΙΑΣ				
	2008	Ποσοστιαία Κατανομή	2013	Ποσοστιαία Κατανομή	Μεταβολή 2008/2013
Γεωργία, δασοκομία και αλιεία	212	8,02%	186	8,21%	-12,22%
Μεταποίηση	1181	44,80%	808	35,72%	-31,58%
Ορυχεία – Λατομεία, Παροχή ηλεκτρικού ρεύματος, φυσικού αερίου, ατμού, κλιματισμού και νερού, επεξεργασία λυμάτων, διαχείριση αποβλήτων και δραστηριότητες εξυγίανσης	58	2,20%	376	16,63%	548,49%
Κατασκευές	218	8,28%	102	4,50%	-53,39%
Χονδρικό και λιανικό εμπόριο, επισκευή μηχανοκίνητων οχημάτων και μοτοσυκλετών, μεταφορές και αποθήκευση, δραστηριότητες υπηρεσιών παροχής καταλύματος και υπηρεσιών εστίασης	312	11,85%	231	10,21%	-26,02%
Ενημέρωση και επικοινωνία	27	1,02%	21	0,95%	-19,86%
Χρηματοπιστωτικές και ασφαλιστικές δραστηριότητες	39	1,47%	33	1,45%	-15,42%
Διαχείριση ακίνητης περιουσίας	195	7,40%	215	9,49%	10,17%
Επαγγελματικές, επιστημονικές και τεχνικές δραστηριότητες, διοικητικές και υποστηρικτικές δραστηριότητες	64	2,44%	43	1,88%	-33,84%

⁶ Όπως αναφέρθηκε και προηγούμενα, η οικονομική κρίση στην Ελλάδα ξεκινά το 2009, ωστόσο εξετάζεται η περίοδος από το 2008 ώστε να φανούν οι επιπτώσεις της κρίσης.

Πίνακας 2.2.3.3.γ Ακαθάριστη προστιθέμενη αξία κατά κλάδο (Α10) - NACE REV.2 - 2008-2013 (Σε εκατομμύρια ευρώ. Σε τρέχουσες τιμές)					
Κλάδοι	Π.Ε. ΒΟΙΩΤΙΑΣ				
	2008	Ποσοστιαία Κατανομή	2013	Ποσοστιαία Κατανομή	Μεταβολή 2008/2013
Δημόσια διοίκηση και άμυνα, υποχρεωτική κοινωνική ασφάλιση, εκπαίδευση, δραστηριότητες σχετικές με την ανθρώπινη υγεία και την κοινωνική μέριμνα	291	11,06%	211	9,32%	-27,69%
Τέχνες, διασκέδαση, ψυχαγωγία, άλλες δραστηριότητες παροχής υπηρεσιών, δραστηριότητες νοικοκυριών ως εργοδοτών, μη διαφοροποιημένες δραστηριότητες νοικοκυριών που αφορούν την παραγωγή αγαθών και υπηρεσιών για ίδια χρήση, δραστηριότητες ετερόδικων οργανισμ	39	1,47%	37	1,64%	-3,97%
Συνολική ακαθάριστη προστιθέμενη αξία	2.636	100%	2.262	100%	-14,18%

Πηγή ΕΛΣΤΑΤ Περιφερειακοί Λογαριασμοί

Ενδείξεις για επίπεδο και κατανομή ΑΕΠ στην περιοχή μελέτης

Το ΑΕΠ της ΠΕ Βοιωτίας ανέρχεται το 2013 στα 2.550 εκ. ευρώ, όπως αναφέρθηκε και προηγούμενα. Από το 2001 μέχρι το 2008 έβαινε συνεχώς ανερχόμενο και στη συνέχεια σε πτώση ώσπου το 2013 να βρίσκεται στα επίπεδα του 2002.

Το ΑΕΠ κατά κεφαλήν στην ΠΕ Βοιωτίας ανέρχεται το 2013 στα 21.159 ευρώ. Από το 2001 μέχρι το 2008 έβαινε συνεχώς ανερχόμενο και στη συνέχεια σε πτώση ώσπου το 2013 να βρίσκεται κάτω από το επίπεδο του 2001 (το 2001 ήταν 22.071 Ευρώ).

Ωστόσο, ακόμα και μειωμένο το 2013, τόσο το ΑΕΠ όσο και το ΑΕΠ κατά κεφαλήν στην ΠΕ Βοιωτίας βρίσκεται παρόλα αυτά σε υψηλά επίπεδα, χωρίς ωστόσο να αντικατοπτρίζει την πραγματικότητα δεδομένου ότι μεγάλο μέρος του προϊόντος της περιοχής δημιουργείται από επιχειρήσεις που εδρεύουν στην Αττική και από ανθρώπινο δυναμικό που σε κάποιο σημαντικό ποσοστό διαμένει εκτός Βοιωτίας.

Σύμφωνα με τα παραπάνω, εκτιμάται ότι τόσο το ΑΕΠ όσο και το ΑΕΠκκ το 2013 στην περιοχή παρέμβασης είναι πολύ μικρότερο από αυτό που παρουσιάζεται στους στατιστικούς πίνακες.

Απασχόληση (συνολική και κατά κλάδο) 2001 – 2011

Απασχόληση κατά τομέα παραγωγής

Σύμφωνα με τον παρακάτω Πίνακα 2.2.3.4, στην ΠΕ Βοιωτίας το ποσοστό απασχολούμενων στον πρωτογενή τομέα το 2011 είναι υψηλότερο από το αντίστοιχο ποσοστό που παρατηρείται στο επίπεδο της Περιφέρειας. Το ίδιο ισχύει και για τον δευτερογενή τομέα. Αντίθετα μειωμένο σε σχέση με την Περιφέρεια είναι το ποσοστό απασχολούμενων στην Βοιωτία στον τριτογενή τομέα.

Σε επίπεδο Δήμων, το μεγαλύτερο ποσοστό απασχολούμενων στον πρωτογενή τομέα παρουσιάζεται στον Δήμο Ορχομενού (43%), ενώ υψηλά ποσοστά (>21,3% που έχει η ΠΕ Βοιωτίας) παρουσιάζουν οι Δήμοι Αλιάρτου (28,2%), Θηβαίων (25,7%).

Στον δευτερογενή τομέα τα μεγαλύτερα ποσοστά απασχολούμενων παρουσιάζουν οι Δήμοι Διστόμου – Αράχοβας – Αντίκυρας (40,2%) και Τανάγρας (39,1%). Και τα δύο αυτά υψηλά ποσοστά δικαιολογούνται στην μεν περίπτωση του Δήμου Διστόμου – Αράχοβας – Αντίκυρας από την ύπαρξη της εταιρείας «Αλουμίνιο της Ελλάδος» που απασχολεί πολλά άτομα από την περιοχή, στην δε περίπτωση του Δήμου Τανάγρας από την συγκέντρωση μεταποιητικών επιχειρήσεων στο Σχηματάρι και τα Οινόφυτα που επίσης απασχολούν πολλά άτομα από την περιοχή.

Στον τριτογενή τομέα τα μεγαλύτερα ποσοστά απασχολούμενων παρουσιάζουν οι Δήμοι Λιβαδειάς (64,4%), Διστόμου – Αράχοβας – Αντίκυρας (54,2%), Θηβαίων (48,7%). Η σημαντική απασχόληση στον τριτογενή τομέα που παρατηρείται στις περιοχές Λιβαδειάς και Θήβας εξηγείται από την ύπαρξη των αντίστοιχων πόλεων και της σημαντικής εμπορικής δραστηριότητας που διαθέτουν, για την περιοχή Διστόμου-Αράχοβας-Αντίκυρας η σημαντική απασχόληση στον τριτογενή τομέα ερμηνεύεται από την μεγάλη απασχόληση στον τουρισμό που χαρακτηρίζει την Αράχοβα.

Πίνακας 2.2.3.4 Απασχολούμενοι κατά τομέα οικονομικής δραστηριότητας – 2011

Πίνακας 2.2.3.4 ΑΠΑΣΧΟΛΟΥΜΕΝΟΙ ΚΑΤΑ ΤΟΜΕΑ ΟΙΚΟΝΟΜΙΚΗΣ ΔΡΑΣΤΗΡΙΟΤΗΤΑΣ - 2011							
Περιοχή	Πρωτογενής	Δευτερογενής	Τριτογενής	Σύνολο	Ποσοστό απασχολούμενων του πρωτογενή τομέα/το σύνολο απασχολούμενων	Ποσοστό απασχολούμενων του δευτερογενή τομέα/το σύνολο απασχολούμενων	Ποσοστό απασχολούμενων του τριτογενή τομέα/το σύνολο απασχολούμενων
ΠΕΡΙΦΕΡΕΙΑ ΣΤΕΡΕΑΣ ΕΛΛΑΔΑΣ	30495	42463	103014	175972	17,3%	24,1%	58,5%

Πίνακας 2.2.3.4 ΑΠΑΣΧΟΛΟΥΜΕΝΟΙ ΚΑΤΑ ΤΟΜΕΑ ΟΙΚΟΝΟΜΙΚΗΣ ΔΡΑΣΤΗΡΙΟΤΗΤΑΣ - 2011							
Περιοχή	Πρωτογενής	Δευτερογενής	Τριτογενής	Σύνολο	Ποσοστό απασχολούμενων του πρωτογενή τομέα/το σύνολο απασχολούμενων	Ποσοστό απασχολούμενων του δευτερογενή τομέα/το σύνολο απασχολούμενων	Ποσοστό απασχολούμενων του τριτογενή τομέα/το σύνολο απασχολούμενων
ΠΕΡΙΦΕΡΕΙΑ ΚΗ ΕΝΟΤΗΤΑ ΒΟΙΩΤΙΑΣ	8967	11734	21384	42085	21,3%	27,9%	50,8%
ΔΗΜΟΣ ΛΕΒΑΔΕΩΝ	1259	2539	6875	10673	11,8%	23,8%	64,4%
ΔΗΜΟΣ ΑΛΙΑΡΤΟΥ	1046	934	1726	3706	28,2%	25,2%	46,6%
ΔΗΜΟΣ ΔΙΣΤΟΜΟΥ - ΑΡΑΧΟΒΑΣ - ΑΝΤΙΚΥΡΑΣ	151	1083	1459	2693	5,6%	40,2%	54,2%
ΔΗΜΟΣ ΘΗΒΑΙΩΝ	3519	3513	6663	13695	25,7%	25,7%	48,7%
ΔΗΜΟΣ ΟΡΧΟΜΕΝΟΥ	1586	685	1420	3691	43,0%	18,6%	38,5%
ΔΗΜΟΣ ΤΑΝΑΓΡΑΣ	1406	2980	3241	7627	18,4%	39,1%	42,5%

Πηγή: ΕΛΣΤΑΤ – Απογραφή Πληθυσμού 2011-Απασχολούμενοι κατά κλάδο Οικονομικής Δραστηριότητας

Απασχόληση κατά κλάδο

Ως προς την απασχόληση κατά κλάδο το 2011 (πίνακας 2.2.3.5.β στη συνέχεια & πίνακες Π.2.2.3.5.α - Π.2.2.3.5.γ στο Παράρτημα 1), το 21% απασχολείται στον κλάδο της γεωργίας – δασοκομίας – αλιείας και τα μεγαλύτερα ποσοστά σε αυτόν τον κλάδο παρατηρούνται στον Δήμο Ορχομενού και στους Δήμους Αλιάρτου και Θηβαίων.

Ακόμη, σημαντικό ποσοστό εργαζομένων απασχολείται στον κλάδο της μεταποίησης με ποσοστό το οποίο ανέρχεται στο 19%. Τα μεγαλύτερα ποσοστά συγκεντρώνουν οι Δήμοι Διστόμου – Αράχοβας – Αντίκυρας και Τανάγρας, λόγω της απασχόλησης των κατοίκων τους στην εταιρεία «Αλουμίνιο της Ελλάδος» και στις βιομηχανίες στα Οινόφυτα και στο Σχηματάρι αντίστοιχα.

Ποσοστό 15% των απασχολούμενων της περιοχής της Βοιωτίας ασχολείται με το εμπόριο, ενώ μόνο ένα μικρό ποσοστό 5% με τις δραστηριότητες παροχής υπηρεσιών καταλυμάτων και εστίασης με τον Δήμο Αράχοβας να παρουσιάζει το υψηλότερο ποσοστό (13%).

Ποσοστό 7% των απασχολούμενων της περιοχής της Βοιωτίας ασχολείται με τις κατασκευές και ίδιο ποσοστό με την δημόσια διοίκηση. Τέλος Ποσοστό 6% των απασχολούμενων είναι στην εκπαίδευση και ποσοστό 4% στην υγεία – κοινωνικές υπηρεσίες.

Πίνακας 2.2.3.5.β (2011) Ποσοστό Απασχολούμενων κατά κλάδο οικονομικής δραστηριότητας ανά περιοχή

Πίνακας 2.2.3.5.β (2011) Ποσοστό Απασχολούμενων κατά κλάδο οικονομικής δραστηριότητας ανά περιοχή											
ΠΕΡΙΓΡΑΦΗ ΤΟΠΟΥ ΜΟΝΙΜΗΣ ΔΙΑΜΟΝΗΣ	Κλάδοι οικονομικής δραστηριότητας										
	Α. ΓΕΩΡΓΙΑ, ΔΑΣΟΚΟΜΙΑ ΚΑΙ ΑΛΙΕΙΑ	Γ. ΜΕΤΑΠΟΙΗΣΗ	ΣΤ. ΚΑΤΑΣΚΕΥΕΣ	Ζ. ΧΟΝΔΡΙΚΟ ΚΑΙ ΛΙΑΝΙΚΟ ΕΜΠΟΡΙΟ - ΕΠΙΣΚΕΥΗ ΜΗΧΑΝΟΚΙΝΗΤΩΝ ΟΧΗΜΑΤΩΝ ΚΑΙ ΜΟΤΟΣΥΚΛΕΤΩΝ	Η. ΜΕΤΑΦΟΡΑ ΚΑΙ ΑΠΟΘΗΚΕΥΣΗ	Θ. ΔΡΑΣΤΗΡΙΟΤΗΤΕΣ ΥΠΗΡΕΣΙΩΝ ΠΑΡΟΧΗΣ ΚΑΤΑΛΥΜΑΤΟΣ ΚΑΙ ΥΠΗΡΕΣΙΩΝ ΕΣΤΙΑΣΗΣ	Ν. ΔΙΟΙΚΗΤΙΚΕΣ ΚΑΙ ΥΠΟΣΤΗΡΙΚΤΙΚΕΣ ΔΡΑΣΤΗΡΙΟΤΗΤΕΣ	Ξ. ΔΗΜΟΣΙΑ ΔΙΟΙΚΗΣΗ ΚΑΙ ΑΜΥΝΑ - ΥΠΟΧΡΕΩΤΙΚΗ ΚΟΙΝΩΝΙΚΗ ΑΣΦΑΛΙΣΗ	Ο. ΕΚΠΑΙΔΕΥΣΗ	Π. ΔΡΑΣΤΗΡΙΟΤΗΤΕΣ ΣΧΕΤΙΚΕΣ ΜΕ ΤΗΝ ΑΝΘΡΩΠΙΝΗ ΥΓΕΙΑ ΚΑΙ ΤΗΝ ΚΟΙΝΩΝΙΚΗ ΜΕΡΙΜΝΑ	ΛΟΙΠΟΙ ΚΛΑΔΟΙ
ΠΕΡΙΦΕΡΕΙΑ ΣΤΕΡΕΑΣ ΕΛΛΑΔΑΣ	17%	14%	8%	16%	5%	7%	2%	9%	7%	4%	12%
Π.Ε. ΒΟΙΩΤΙΑΣ	21%	19%	7%	15%	4%	5%	2%	7%	6%	4%	11%
Δ. ΛΕΒΑΔΕΩΝ	12%	13%	8%	17%	4%	6%	2%	8%	10%	6%	14%
Δ. ΑΛΙΑΡΤΟΥ	28%	17%	6%	15%	5%	4%	2%	6%	5%	3%	9%
Δ. ΔΙΣΤΟΜΟΥ - ΑΡΑΧΟΒΑΣ - ΑΝΤΙΚΥΡΑΣ	6%	28%	10%	11%	4%	13%	2%	6%	7%	3%	11%
Δ. ΘΗΒΑΙΩΝ	26%	17%	6%	14%	4%	4%	3%	6%	5%	3%	11%

Πίνακας 2.2.3.5.β (2011) Ποσοστό Απασχολούμενων κατά κλάδο οικονομικής δραστηριότητας ανά περιοχή

ΠΕΡΙΓΡΑΦΗ ΤΟΠΟΥ ΜΟΝΙΜΗΣ ΔΙΑΜΟΝΗΣ	Κλάδοι οικονομικής δραστηριότητας										
	Α. ΓΕΩΡΓΙΑ, ΔΑΣΟΚΟΜΙ Α ΚΑΙ ΑΛΙΕΙΑ	Γ. ΜΕΤΑΠΟΙΗΣ Η	ΣΤ. ΚΑΤΑΣΚΕΥ ΕΣ	Ζ. ΧΟΝΔΡΙΚΟ ΚΑΙ ΛΙΑΝΙΚΟ ΕΜΠΟΡΙΟ - ΕΠΙΣΚΕΥΗ ΜΗΧΑΝΟΚΙΝΗΤ ΩΝ ΟΧΗΜΑΤΩΝ ΚΑΙ ΜΟΤΟΣΥΚΛΕΤΩ Ν	Η. ΜΕΤΑΦΟΡΑ ΚΑΙ ΑΠΟΘΗΚΕΥΣ Η	Θ. ΔΡΑΣΤΗΡΙΟΤΗ Τ ΕΣ ΥΠΗΡΕΣΙΩΝ ΠΑΡΟΧΗΣ ΚΑΤΑΛΥΜΑΤΟΣ ΚΑΙ ΥΠΗΡΕΣΙΩΝ ΕΣΤΙΑΣΗΣ	Ν. ΔΙΟΙΚΗΤΙΚΕΣ ΚΑΙ ΥΠΟΣΤΗΡΙΚΤΙΚΕ Σ ΔΡΑΣΤΗΡΙΟΤΗ Τ ΕΣ	Ξ. ΔΗΜΟΣΙΑ ΔΙΟΙΚΗΣΗ ΚΑΙ ΑΜΥΝΑ - ΥΠΟΧΡΕΩΤΙ ΚΗ ΚΟΙΝΩΝΙΚΗ ΑΣΦΑΛΙΣΗ	Ο. ΕΚΠΑΙΔΕΥΣ Η	Π. ΔΡΑΣΤΗΡΙΟΤΗ Τ ΕΣ ΣΧΕΤΙΚΕΣ ΜΕ ΤΗΝ ΑΝΘΡΩΠΙΝΗ ΥΓΕΙΑ ΚΑΙ ΤΗΝ ΚΟΙΝΩΝΙΚΗ ΜΕΡΙΜΝΑ	ΛΟΙΠΟ Ι ΚΛΑΔ ΟΙ
Δ. ΟΡΧΟΜΕΝ ΟΥ	43%	10%	4%	14%	3%	4%	1%	4%	4%	2%	10%
Δ.ΤΑΝΑΓΡΑ Σ	18%	32%	6%	14%	4%	3%	3%	8%	2%	2%	7%

Πηγή: ΕΛΣΤΑΤ

Ως προς την εξέλιξη της απασχόλησης κατά κλάδο από το 2001 στο 2011, σύμφωνα με τα στοιχεία του πίνακα 2.2.3.5.δ στη συνέχεια, παρατηρείται στην περιοχή της Βοιωτίας μεγάλη μείωση στους κλάδους της γεωργίας-δασοκομίας-αλιείας (-30,23%), στους λοιπούς κλάδους (- 58,42%), στον κλάδο των κατασκευών (-34,29%), στον κλάδο της μεταφοράς – αποθήκευσης (-25,77%), σχετικά μικρότερη είναι η μείωση στον κλάδο της μεταποίησης (-12,63%).

Αύξηση παρατηρείται στον κλάδο του εμπορίου (+10,23% στην ΠΕ Βοιωτίας) με μεγαλύτερη αύξηση στους Δήμους Αλιάρτου (+41,35%) και Τανάγρας (+33,74%).

Αύξηση κατά 12,14% παρατηρείται και στον κλάδο υπηρεσιών καταλυμάτων και εστίασης για την ΠΕ Βοιωτίας, ωστόσο η αύξηση αυτή δεν παρατηρείται στην Αράχοβα (όπως θα ήταν αναμενόμενο), αντίθετα στον Δήμο Διστόμου – Αράχοβας – Αντίκυρας παρατηρείται μείωση κατά 15,75%), ενώ αύξηση παρατηρείται στους Δήμους Αλιάρτου και Ορχομενού και Θηβαίων (που οφείλεται κυρίως σε αύξηση των υπηρεσιών εστίασης στις περιοχές αυτές).

Τέλος σημαντική αύξηση κατά 31,93% παρατηρείται στον κλάδο των υπηρεσιών υγείας και κοινωνικής μέριμνας και μικρότερη αύξηση στον κλάδο της εκπαίδευσης.

Πίνακας 2.2.3.5.δ. Εξέλιξη απασχόλησης ανά κλάδο οικονομικής δραστηριότητας 2001-2011

Πίνακας 2.2.3.5.δ. Εξέλιξη απασχόλησης ανά κλάδο οικονομικής δραστηριότητας 2001-2011												
ΠΕΡΙΓΡΑΦΗ ΤΟΠΟΥ ΜΟΝΙΜΗΣ ΔΙΑΜΟΝΗΣ	Κλάδοι οικονομικής δραστηριότητας											
	Α. ΓΕΩΡΓΙΑ, ΔΑΣΟΚΟΜΙΑ ΚΑΙ ΑΛΙΕΙΑ	Γ. ΜΕΤΑΠΟΙΗΣΗ	ΣΤ. ΚΑΤΑΣΚΕΥΕΣ	Ζ. ΧΟΝΔΡΙΚΟ ΚΑΙ ΛΙΑΝΙΚΟ ΕΜΠΟΡΙΟ - ΕΠΙΣΚΕΥΗ ΜΗΧΑΝΟΚΙΝΗΤΩΝ ΟΧΗΜΑΤΩΝ ΚΑΙ ΜΟΤΟΣΥΚΛΕΤΩΝ	Η. ΜΕΤΑΦΟΡΑ ΚΑΙ ΑΠΟΘΗΚΕΥΣΗ	Θ. ΔΡΑΣΤΗΡΙΟΤΗΤΕΣ ΥΠΗΡΕΣΙΩΝ ΠΑΡΟΧΗΣ ΚΑΤΑΛΥΜΑΤΟΣ ΚΑΙ ΥΠΗΡΕΣΙΩΝ ΕΣΤΙΑΣΗΣ	Ν. ΔΙΟΙΚΗΤΙΚΕΣ ΚΑΙ ΥΠΟΣΤΗΡΙΚΤΙΚΕΣ ΔΡΑΣΤΗΡΙΟΤΗΤΕΣ	Ξ. ΔΗΜΟΣΙΑ ΔΙΟΙΚΗΣΗ ΚΑΙ ΑΜΥΝΑ - ΥΠΟΧΡΕΤΙΚΗ ΚΟΙΝΩΝΙΚΗ ΑΣΦΑΛΙΣΗ	Ο. ΕΚΠΑΙΔΕΥΣΗ	Π. ΔΡΑΣΤΗΡΙΟΤΗΤΕΣ ΣΧΕΤΙΚΕΣ ΜΕ ΤΗΝ ΑΝΘΡΩΠΙΝΗ ΥΓΕΙΑ ΚΑΙ ΤΗΝ ΚΟΙΝΩΝΙΚΗ ΜΕΡΙΜΝΑ	ΛΟΙΠΟΙ ΚΛΑΔΟΙ	ΣΥΝΟΛΟ
ΠΕΡΙΦΕΡΕΙΑ ΣΤΕΡΕΑΣ ΕΛΛΑΔΑΣ	-33,84%	-15,06%	-27,31%	11,12%	-27,90%	12,14%	-32,94%	11,58%	15,10%	31,93%	-54,93%	-20,98%
Π.Ε. ΒΟΙΩΤΙΑΣ	-30,23%	-12,63%	-34,29%	10,23%	-25,77%	3,27%	-8,98%	-1,21%	22,30%	24,63%	-58,42%	-22,31%
ΔΗΜΟΣ ΛΕΒΑΔΕΩΝ	-38,79%	-22,02%	-32,25%	-5,55%	-42,92%	3,78%	-35,28%	-11,94%	39,81%	28,96%	-39,31%	-20,37%
ΔΗΜΟΣ ΑΛΙΑΡΤΟΥ	-35,63%	6,15%	-42,61%	41,35%	-20,17%	22,14%	-23,08%	1,38%	14,97%	28,75%	-63,70%	-22,95%

Πίνακας 2.2.3.5.δ. Εξέλιξη απασχόλησης ανά κλάδο οικονομικής δραστηριότητας 2001-2011

ΠΕΡΙΓΡΑΦΗ ΤΟΠΟΥ ΜΟΝΙΜΗΣ ΔΙΑΜΟΝΗΣ	Κλάδοι οικονομικής δραστηριότητας											
	Α. ΓΕΩΡΓΙΑ, ΔΑΣΟΚΟΜΙΑ ΚΑΙ ΑΛΙΕΙΑ	Γ. ΜΕΤΑΠΟΙΗΣΗ	ΣΤ. ΚΑΤΑΣΚΕΥΕΣ	Ζ. ΧΟΝΔΡΙΚΟ ΚΑΙ ΛΙΑΝΙΚΟ ΕΜΠΟΡΙΟ - ΕΠΙΣΚΕΥΗ ΜΗΧΑΝΟΚΙΗΤΩΝ ΟΧΗΜΑΤΩΝ ΚΑΙ ΜΟΤΟΣΥΚΛΕΤΩΝ	Η. ΜΕΤΑΦΟΡΑ ΚΑΙ ΑΠΟΘΗΚΕΥΣΗ	Θ. ΔΡΑΣΤΗΡΙΟΤΗΤΕΣ ΥΠΗΡΕΣΙΩΝ ΠΑΡΟΧΗΣ ΚΑΤΑΛΥΜΑΤΟΣ ΚΑΙ ΥΠΗΡΕΣΙΩΝ ΕΣΤΙΑΣΗΣ	Ν. ΔΙΟΙΚΗΤΙΚΕΣ ΚΑΙ ΥΠΟΣΤΗΡΙΚΤΙΚΕΣ ΔΡΑΣΤΗΡΙΟΤΗΤΕΣ	Ξ. ΔΗΜΟΣΙΑ ΔΙΟΙΚΗΣΗ ΚΑΙ ΑΜΥΝΑ - ΥΠΟΧΡΕΤΙΚΗ ΚΟΙΝΩΝΙΚΗ ΑΣΦΑΛΙΣΗ	Ο. ΕΚΠΑΙΔΕΥΣΗ	Π. ΔΡΑΣΤΗΡΙΟΤΗΤΕΣ ΣΧΕΤΙΚΕΣ ΜΕ ΤΗΝ ΑΝΘΡΩΠΙΝΗ ΥΓΕΙΑ ΚΑΙ ΤΗΝ ΚΟΙΝΩΝΙΚΗ ΜΕΡΙΜΝΑ	ΛΟΙΠΟΙ ΚΛΑΔΟΙ	ΣΥΝΟΛΟ
ΔΗΜΟΣ ΔΙΣΤΟΜΟΥ - ΑΡΑΧΟΒΑΣ - ΑΝΤΙΚΥΡΑΣ	-41,47%	-16,88%	-41,19%	-13,45%	-38,27%	-15,75%	-56,56%	-5,41%	1,59%	6,33%	-68,65%	- 32,69 %
ΔΗΜΟΣ ΘΗΒΑΙΩΝ	-4,17%	-11,94%	-21,87%	16,63%	-11,38%	15,90%	22,77%	5,88%	25,93%	34,20%	-56,90%	- 13,04 %
ΔΗΜΟΣ ΟΡΧΟΜΕΝΟΥ	-42,24%	-30,43%	-45,55%	4,13%	-34,67%	16,28%	-41,94%	-27,83%	-10,98%	-10,20%	-56,94%	- 35,94 %
ΔΗΜΟΣ ΤΑΝΑΓΡΑΣ	-43,62%	-6,03%	-43,41%	33,74%	-14,29%	-7,83%	36,46%	21,13%	-3,76%	20,14%	-76,30%	- 26,96 %

Πηγή: ΕΛΣΤΑΤ

Εξέλιξη Οικονομικά Ενεργού Πληθυσμού (2001 – 2011)

Ο οικονομικά ενεργός πληθυσμός στην περιοχή παρέμβασης ανέρχεται κατά έτος **2011** σε **31.189 άτομα**. Σε σχέση με το 2001 παρουσιάζει πολύ μεγαλύτερη μείωση (-11%) από την αντίστοιχη μείωση της ΠΕ Βοιωτίας (-6%) και από την αντίστοιχη μείωση της Περιφέρειας Στερεάς Ελλάδας (-2%). Σύμφωνα με τον παρακάτω πίνακα 2.2.3.6, μεγαλύτερη μείωση την περίοδο 2001-2011 παρατηρείται στον Δήμο Ορχομενού (-21%), στην περιοχή παρέμβασης του Δήμου Λειβαδέων⁷ (-20%) και στον Δήμο Διστόμου – Αράχοβας – Αντίκυρας (-18%). Η μικρότερη μείωση παρατηρείται στον Δήμο Αλιάρτου (-2%).

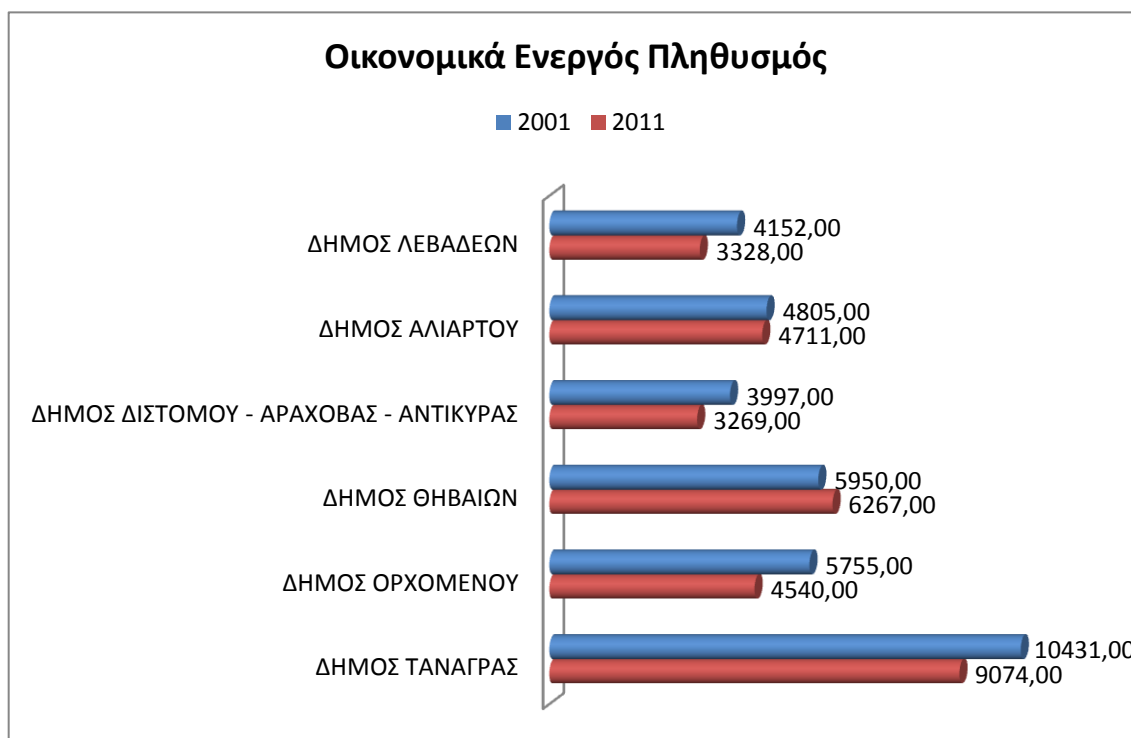

Σε επίπεδο Δημοτικής Ενότητας, οι ΔΕ με την μεγαλύτερη μείωση ενεργού πληθυσμού είναι οι ΔΕ Χαιρώνειας (-32%), Αντίκυρας (-38%), Θίσβης (-35%), ενώ πολλές ΔΕ παρουσιάζουν επίσης σημαντική μείωση (από -20% μέχρι -29%). Οι μοναδικές περιοχές που εμφανίζουν σημαντική αύξηση του ενεργού πληθυσμού τους είναι η περιοχή παρέμβασης της ΔΕ Θηβαίων⁸ (+27%) και η ΔΕ Κυριακίου (+18%).

⁷ Σημειώνεται ότι και πάλι δεν λήφθηκε υπόψη η Δ.Κ. Λεβαδέων δεδομένου ότι δεν υπήρχαν στοιχεία σε επίπεδο οικισμών, και επειδή ο οικισμός της Λιβαδειάς δεν περιλαμβάνεται στην περιοχή εφαρμογής παρά μόνον μικροί εκτός σχεδίου οικισμοί, θα υπήρχε μεγάλη απόκλιση στα στοιχεία.

⁸ Σημειώνεται ότι στην περιοχή εφαρμογής δεν περιλαμβάνεται η ΔΚ Θηβαίων

Πίνακας 2.2.3.6 Εξέλιξη Οικονομικά Ενεργού Πληθυσμού 2001-2011

Πίνακας 2.2.3.6 Εξέλιξη Οικονομικά Ενεργού Πληθυσμού 2001-2011			
Περιγραφή	Οικονομικά ενεργοί 2001	Οικονομικά ενεργοί 2011	Εξέλιξη 2001-2011
ΣΥΝΟΛΟ ΧΩΡΑΣ	4610129,00	4586636,00	-1%
ΠΕΡΙΦΕΡΕΙΑ ΣΤΕΡΕΑΣ ΕΛΛΑΔΑΣ	222426,00	217278,00	-2%
ΠΕΡΙΦΕΡΕΙΑΚΗ ΕΝΟΤΗΤΑ ΒΟΙΩΤΙΑΣ	54117,00	51038,00	-6%
Περιοχή Παρέμβασης	35090,00	31189,00	-11%
ΔΗΜΟΣ ΛΕΒΑΔΕΩΝ	4152,00	3328,00	-20%
ΔΗΜΟΤΙΚΗ ΕΝΟΤΗΤΑ ΛΕΒΑΔΕΩΝ	280,00	209,00	-25%
ΔΗΜΟΤΙΚΗ ΕΝΟΤΗΤΑ ΔΑΥΛΕΙΑΣ	772,00	573,00	-26%
ΔΗΜΟΤΙΚΗ ΕΝΟΤΗΤΑ ΚΟΡΩΝΕΙΑΣ	1567,00	1113,00	-29%
ΔΗΜΟΤΙΚΗ ΕΝΟΤΗΤΑ ΚΥΡΙΑΚΙΟΥ	774,00	915,00	18%
ΔΗΜΟΤΙΚΗ ΕΝΟΤΗΤΑ ΧΑΙΡΩΝΕΙΑΣ	759,00	518,00	-32%
ΔΗΜΟΣ ΑΛΙΑΡΤΟΥ	4805,00	4711,00	-2%
ΔΗΜΟΤΙΚΗ ΕΝΟΤΗΤΑ ΑΛΙΑΡΤΟΥ	2529,00	2538,00	0%
ΔΗΜΟΤΙΚΗ ΕΝΟΤΗΤΑ ΘΕΣΠΙΕΩΝ	2276,00	2173,00	-5%
ΔΗΜΟΣ ΔΙΣΤΟΜΟΥ - ΑΡΑΧΟΒΑΣ - ΑΝΤΙΚΥΡΑΣ	3997,00	3269,00	-18%
ΔΗΜΟΤΙΚΗ ΕΝΟΤΗΤΑ ΔΙΣΤΟΜΟΥ	1782,00	1581,00	-11%
ΔΗΜΟΤΙΚΗ ΕΝΟΤΗΤΑ ΑΝΤΙΚΥΡΑΣ	888,00	548,00	-38%
ΔΗΜΟΤΙΚΗ ΕΝΟΤΗΤΑ ΑΡΑΧΟΒΗΣ	1327,00	1140,00	-14%
ΔΗΜΟΣ ΘΗΒΑΙΩΝ	5950,00	6267,00	5%
ΔΗΜΟΤΙΚΗ ΕΝΟΤΗΤΑ ΘΗΒΑΙΩΝ	1250,00	1587,00	27%
ΔΗΜΟΤΙΚΗ ΕΝΟΤΗΤΑ ΒΑΓΙΩΝ	1663,00	1356,00	-18%
ΔΗΜΟΤΙΚΗ ΕΝΟΤΗΤΑ ΘΙΣΒΗΣ	1209,00	788,00	-35%
ΔΗΜΟΤΙΚΗ ΕΝΟΤΗΤΑ ΠΛΑΤΑΙΩΝ	1828,00	2536,00	39%
ΔΗΜΟΣ ΟΡΧΟΜΕΝΟΥ	5755,00	4540,00	-21%
ΔΗΜΟΤΙΚΗ ΕΝΟΤΗΤΑ ΟΡΧΟΜΕΝΟΥ	4423,00	3503,00	-21%
ΔΗΜΟΤΙΚΗ ΕΝΟΤΗΤΑ ΑΚΡΑΙΦΝΙΑΣ	1332,00	1037,00	-22%
ΔΗΜΟΣ ΤΑΝΑΓΡΑΣ	10431,00	9074,00	-13%
ΔΗΜΟΤΙΚΗ ΕΝΟΤΗΤΑ ΣΧΗΜΑΤΑΡΙΟΥ	3421,00	3326,00	-3%
ΔΗΜΟΤΙΚΗ ΕΝΟΤΗΤΑ ΔΕΡΒΕΝΟΧΩΡΙΩΝ	870,00	737,00	-15%
ΔΗΜΟΤΙΚΗ ΕΝΟΤΗΤΑ ΟΙΝΟΦΥΤΩΝ	3947,00	3118,00	-21%
ΔΗΜΟΤΙΚΗ ΕΝΟΤΗΤΑ ΤΑΝΑΓΡΑΣ	2193,00	1893,00	-14%

Πηγή: ΕΛΣΤΑΤ

Στο Παράρτημα 1 παρατίθεται πίνακας (Π.2.2.3.6) σχετικά με την Εξέλιξη του Οικονομικά Ενεργού Πληθυσμού (2001 – 2011) στον οποίο συμπεριλαμβάνονται οι Δημοτικές και Τοπικές Κοινότητες της περιοχής παρέμβασης.

Σύμφωνα με τον πίνακα του Παραρτήματος, περιοχές (επίπεδο ΤΚ) με μείωση του Οικονομικά Ενεργού Πληθυσμού πάνω από 40% είναι:

Τοπικές Κοινότητες με μείωση Οικονομικά Ενεργού πληθυσμού την περίοδο 2001-2011, ίση ή μεγαλύτερη του 40%	Ποσοστό
ΤΚ Παρορίου (ΔΕ Δαύλειας)	-52%
ΤΚ Αγ. Τριάδας (ΔΕ Κορώνειας)	-46%
ΤΚ Αγ. Βλασίου (ΔΕ Χαιρώνειας)	-43%
ΤΚ Βασιλικών (ΔΕ Χαιρώνειας)	-65%
ΤΚ Προσηλίου (ΔΕ Χαιρώνειας)	-58%
ΤΚ Προφήτου Ηλία (ΔΕ Χαιρώνειας)	-54%
ΤΚ Σωληναρίου (ΔΕ Αλιάρτου)	-46%
ΤΚ Δομβραίνης (ΔΕ Θίσβης)	-41%
ΤΚ Ελλοπίας (ΔΕ Θίσβης)	-44%
ΤΚ Αγίου Δημητρίου (ΔΕ Ορχομενού)	-40%
ΤΚ Λουτσίου (ΔΕ Ορχομενού)	-47%
ΤΚ Πύργου (ΔΕ Ορχομενού)	-58%
ΤΚ Δάφνης (ΔΕ Δερβενοχωρίων)	-41%

Αντίθετα, πολύ μεγάλη αύξηση του ενεργού πληθυσμού (πάνω από 40%) παρουσιάζουν οι Τοπικές Κοινότητες: Μουρικίου (+40%) & Υπάτου (+48%) της ΔΕ Θηβαίων και οι Τοπικές Κοινότητες Καπαρελλίου (+55%) και Λεύκτρων (+43%) της ΔΕ Πλαταιών.

Εξέλιξη Ανεργίας – Προσέγγιση επιπέδου υποαπασχόλησης

Ο αριθμός των ανέργων στην περιοχή παρέμβασης ανέρχεται κατά έτος 2011 σε 5.337 άτομα, ποσοστό 17% του ενεργού πληθυσμού (πίνακας 2.2.3.7 στο Παράρτημα). Σε σχέση με το 2001 παρουσιάζει αύξηση κατά +8%, ίδιο ποσοστό αύξησης με αυτό που παρατηρείται σε επίπεδο Περιφέρειας Στερεάς Ελλάδας και κατά μια ποσοστιαία μονάδα μεγαλύτερο ποσοστό από αυτό της ΠΕ Βοιωτίας (+7%). Σύμφωνα με τον παρακάτω πίνακα 2.2.3.7, μεγαλύτερη αύξηση του ποσοστού ανεργίας, την περίοδο 2001-2011, παρατηρείται

στην περιοχή παρέμβασης του Δήμου Λειβαδέων⁹ (+9%), στον Δήμο Τανάγρας (+9%) και στον Δήμο Ορχομενού (+9%). Η μικρότερη αύξηση παρατηρείται στον Δήμο Θηβαίων (+5%).

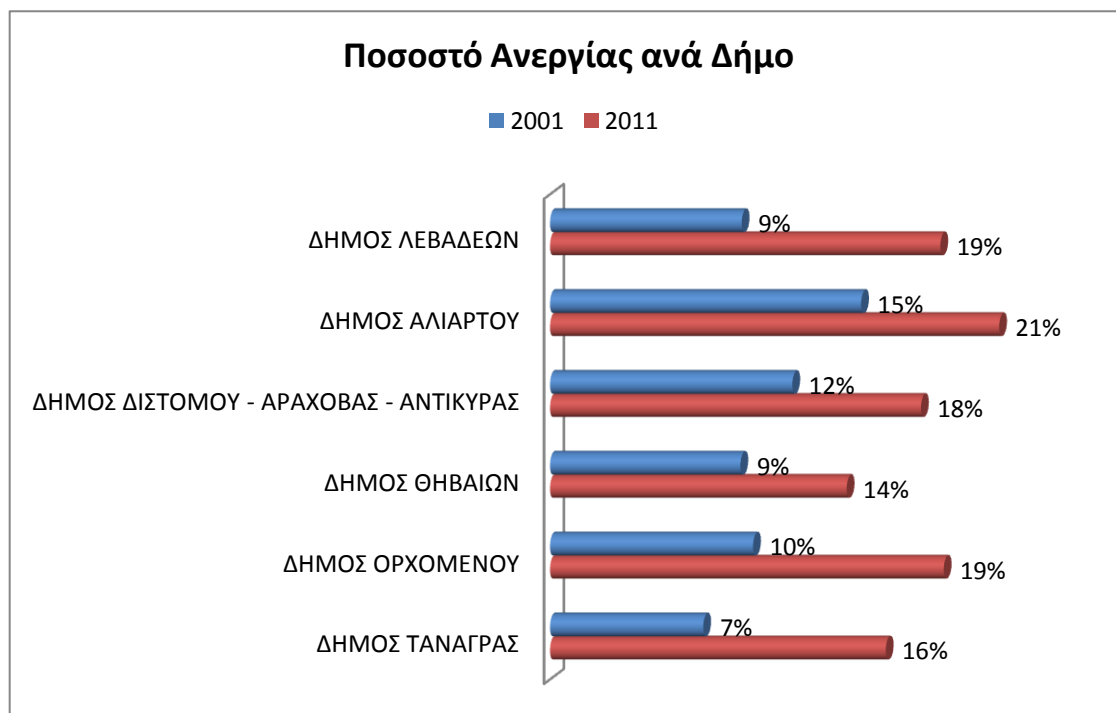

Σε επίπεδο Δημοτικής Ενότητας, η ΔΕ με την μεγαλύτερη αύξηση του ποσοστού ανεργίας είναι η περιοχή παρέμβασης της ΔΕ Λειβαδέων (+24%). Επίσης μεγάλο ποσοστό αύξησης της ανεργίας (από +10% - +12%) παρουσιάζουν οι ΔΕ Δαύλειας, Κορώνειας, Χαϊρώνειας, Αράχοβας, Ορχομενού, Σχηματαρίου & Οινοφύτων. Τα μικρότερα ποσοστά αύξησης του ποσοστού ανεργίας παρουσιάζουν οι ΔΕ Τανάγρας (+2%), Διστόμου (+2%), Δερβενοχωριών (+3%), Κυριακίου (+3%), Θηβαίων (+4%).

Πίνακας 2.2.3.7 Εξέλιξη Ποσοστού Ανεργίας

Πίνακας 2.2.3.7 Εξέλιξη Ποσοστού Ανεργίας			
Περιγραφή	Ποσοστά ανεργίας 2001	Ποσοστά ανεργίας 2011	Μεταβολή 2001-2011
ΣΥΝΟΛΟ ΧΩΡΑΣ	11%	19%	8%
ΠΕΡΙΦΕΡΕΙΑ ΣΤΕΡΕΑΣ ΕΛΛΑΔΑΣ	11%	19%	8%

⁹ Σημειώνεται ότι και πάλι δεν λήφθηκε υπόψη η Δ.Κ. Λειβαδέων δεδομένου ότι δεν υπήρχαν στοιχεία σε επίπεδο οικισμών, και επειδή ο οικισμός της Λιβαδειάς δεν περιλαμβάνεται στην περιοχή εφαρμογής παρά μόνον μικροί εκτός σχεδίου οικισμοί, θα υπήρχε μεγάλη απόκλιση στα στοιχεία.

Πίνακας 2.2.3.7 Εξέλιξη Ποσοστού Ανεργίας			
Περιγραφή	Ποσοστά ανεργίας 2001	Ποσοστά ανεργίας 2011	Μεταβολή 2001-2011
ΠΕΡΙΦΕΡΕΙΑΚΗ ΕΝΟΤΗΤΑ ΒΟΙΩΤΙΑΣ	11%	18%	7%
ΠΕΡΙΟΧΗ ΠΑΡΕΜΒΑΣΗΣ	10%	17%	8%
ΔΗΜΟΣ ΛΕΒΑΔΕΩΝ	9%	18%	9%
ΔΗΜΟΤΙΚΗ ΕΝΟΤΗΤΑ ΛΕΒΑΔΕΩΝ	7%	31%	24%
ΔΗΜΟΤΙΚΗ ΕΝΟΤΗΤΑ ΔΑΥΛΕΙΑΣ	9%	20%	11%
ΔΗΜΟΤΙΚΗ ΕΝΟΤΗΤΑ ΚΟΡΩΝΕΙΑΣ	9%	19%	10%
ΔΗΜΟΤΙΚΗ ΕΝΟΤΗΤΑ ΚΥΡΙΑΚΙΟΥ	10%	13%	3%
ΔΗΜΟΤΙΚΗ ΕΝΟΤΗΤΑ ΧΑΙΡΩΝΕΙΑΣ	8%	21%	12%
ΔΗΜΟΣ ΑΛΙΑΡΤΟΥ	15%	21%	7%
ΔΗΜΟΤΙΚΗ ΕΝΟΤΗΤΑ ΑΛΙΑΡΤΟΥ	14%	21%	6%
ΔΗΜΟΤΙΚΗ ΕΝΟΤΗΤΑ ΘΕΣΠΙΕΩΝ	15%	22%	7%
ΔΗΜΟΣ ΔΙΣΤΟΜΟΥ - ΑΡΑΧΟΒΑΣ - ΑΝΤΙΚΥΡΑΣ	12%	18%	6%
ΔΗΜΟΤΙΚΗ ΕΝΟΤΗΤΑ ΔΙΣΤΟΜΟΥ	13%	15%	2%
ΔΗΜΟΤΙΚΗ ΕΝΟΤΗΤΑ ΑΝΤΙΚΥΡΑΣ	12%	20%	8%
ΔΗΜΟΤΙΚΗ ΕΝΟΤΗΤΑ ΑΡΑΧΟΒΗΣ	9%	20%	11%
ΔΗΜΟΣ ΘΗΒΑΙΩΝ	9%	14%	5%
ΔΗΜΟΤΙΚΗ ΕΝΟΤΗΤΑ ΘΗΒΑΙΩΝ	7%	11%	4%
ΔΗΜΟΤΙΚΗ ΕΝΟΤΗΤΑ ΒΑΓΙΩΝ	13%	22%	9%
ΔΗΜΟΤΙΚΗ ΕΝΟΤΗΤΑ ΘΙΣΒΗΣ	11%	17%	6%
ΔΗΜΟΤΙΚΗ ΕΝΟΤΗΤΑ ΠΛΑΤΑΙΩΝ	6%	11%	6%
ΔΗΜΟΣ ΟΡΧΟΜΕΝΟΥ	10%	19%	9%
ΔΗΜΟΤΙΚΗ ΕΝΟΤΗΤΑ ΟΡΧΟΜΕΝΟΥ	10%	19%	10%
ΔΗΜΟΤΙΚΗ ΕΝΟΤΗΤΑ ΑΚΡΑΙΦΝΙΑΣ	10%	16%	6%
ΔΗΜΟΣ ΤΑΝΑΓΡΑΣ	7%	16%	9%
ΔΗΜΟΤΙΚΗ ΕΝΟΤΗΤΑ ΣΧΗΜΑΤΑΡΙΟΥ	8%	19%	11%
ΔΗΜΟΤΙΚΗ ΕΝΟΤΗΤΑ ΔΕΡΒΕΝΟΧΩΡΙΩΝ	9%	12%	3%
ΔΗΜΟΤΙΚΗ ΕΝΟΤΗΤΑ ΟΙΝΟΦΥΤΩΝ	8%	19%	12%
ΔΗΜΟΤΙΚΗ ΕΝΟΤΗΤΑ ΤΑΝΑΓΡΑΣ	5%	7%	2%

Πηγή: ΕΛΣΤΑΤ

Στο Παράρτημα 1 παρατίθεται πίνακας (Π.2.2.3.7) σχετικά με την Εξέλιξη της Ανεργίας (2001 – 2011) στον οποίο συμπεριλαμβάνονται οι Δημοτικές και Τοπικές Κοινότητες της περιοχής παρέμβασης.

Σύμφωνα με τον πίνακα του Παραρτήματος, περιοχές (σε επίπεδο ΤΚ) με μεγάλη αύξηση του ποσοστού ανεργίας πάνω από 15% είναι:

Τοπικές Κοινότητες με αύξηση του ποσοστού ανεργίας την περίοδο 2001-2011, ίση ή μεγαλύτερη του 15%	Ποσοστό
ΤΚ Λαφυστίου (ΔΕ Λοβαδειάς)	+18%
ΤΚ Αγ. Ρωμείκου(ΔΕ Λιβαδειάς)	+33%
ΤΚ Αγ. Τριάδας (ΔΕ Κορώνειας)	+15%
ΤΚ Βασιλικών (ΔΕ Χαιρώνειας)	+19%
ΤΚ Θουρίου (ΔΕ Χαιρώνειας)	+32%
ΤΚ Πέτρας (ΔΕ Αλιάρτου)	+17%
ΤΚ Σωληναρίου (ΔΕ Αλιάρτου)	+15%
ΤΚ Λεονταρίου (ΔΕ Θεσπιέων)	+28%
ΤΚ Αγίου Σπυριδωνος (ΔΕ Ορχομενού)	+15%
ΤΚ Λουτσίου (ΔΕ Ορχομενού)	+20%

Αντίθετα, μείωση του ποσοστού ανεργίας παρουσιάζουν οι Τοπικές Κοινότητες: Τανάγρας (-5%), Μαυρομματίου (-3%) & Άσκλης (-6%) της ΔΕ Θεσπιέων, Ευαγγελιστρίας (-8%) της ΔΕ Αλιάρτου, Προφήτη Ηλία (-9%) της ΔΕ Χαιρώνειας.

Για την περίοδο 2010-2015, σύμφωνα με τα στοιχεία του ΟΑΕΔ, η ανεργία στην ΠΕ Βοιωτίας¹⁰ αυξήθηκε κατά 21,57% (7840 άνεργοι το 2015 από 6449 το 2010). Μεγαλύτερο ποσοστό αύξησης παρουσιάζουν οι Δήμοι Λεβαδέων, Θηβαίων και Ορχομενού. Μείωση (και σημαντική) κατά -13,27% παρουσιάζει ο Δήμος Τανάγρας. Ιδιαίτερα αυξημένο (και ιδιαίτερα ανησυχητικό) είναι το ποσοστό αύξησης των δελτίων Ανέργων >=12 μήνες και κυρίως των ανδρών.

¹⁰ Τα στοιχεία αφορούν το σύνολο της ΠΕ Βοιωτίας και όχι την περιοχή παρέμβασης δεδομένου ότι δεν ήταν διαθέσιμα τα στοιχεία ανά Δημοτική/Τοπική Κοινότητα, παρά μόνο ανά Δήμο.

Πίνακας 2.2.3.8 Εξέλιξη ποσοστών ανεργίας (2010-2015) (στοιχεία ΟΑΕΔ)

Πίνακας 2.2.3.8 Εξέλιξη ποσοστών ανεργίας (2010-2015) (στοιχεία ΟΑΕΔ)							
Δήμος	Γυναίκες		Σύνολο Γυναικών	Άνδρες		Σύνολο Ανδρών	Γενικό Σύνολο
	Δελτία Ανεργων >=12 μήνες	Δελτία Ανεργων < 12 μήνες		Δελτία Ανεργων >=12 μήνες	Δελτία Ανεργων < 12 μήνες		
ΔΗΜΟΣ ΑΛΙΑΡΤΟΥ	35,90%	-4,29%	15,36%	75,36%	-11,92%	15,45%	15,40%
ΔΗΜΟΣ ΔΙΣΤΟΜΟΥ-ΑΡΑΧΟΒΑΣ - ΑΝΤΙΚΥΡΑΣ	10,87%	17,70%	13,94%	166,67%	-26,58%	14,00%	13,96%
ΔΗΜΟΣ ΘΗΒΑΙΩΝ	53,42%	17,56%	35,26%	73,08%	-3,41%	18,39%	28,45%
ΔΗΜΟΣ ΛΕΒΑΔΕΩΝ	47,54%	0,47%	26,80%	106,56%	-2,19%	32,71%	28,91%
ΔΗΜΟΣ ΟΡΧΟΜΕΝΟΥ	52,24%	-5,23%	21,60%	130,00%	2,99%	37,50%	27,81%
ΔΗΜΟΣ ΤΑΝΑΓΡΑΣ	41,50%	-39,78%	-11,40%	69,09%	-30,16%	-15,41%	-13,27%
Σύνολο ΠΕ Βοιωτίας	45,72%	0,36%	23,21%	92,59%	-8,93%	18,98%	21,57%

Πηγή: ΟΑΕΔ

Ενθαρρυντικό στοιχείο είναι η σημαντική μείωση του ρυθμού αύξησης της ανεργίας (από 11,89% την περίοδο 2012- 2013 σε 0,31% την περίοδο 2013-2014 και σε -9,5% την περίοδο 2014-2015).

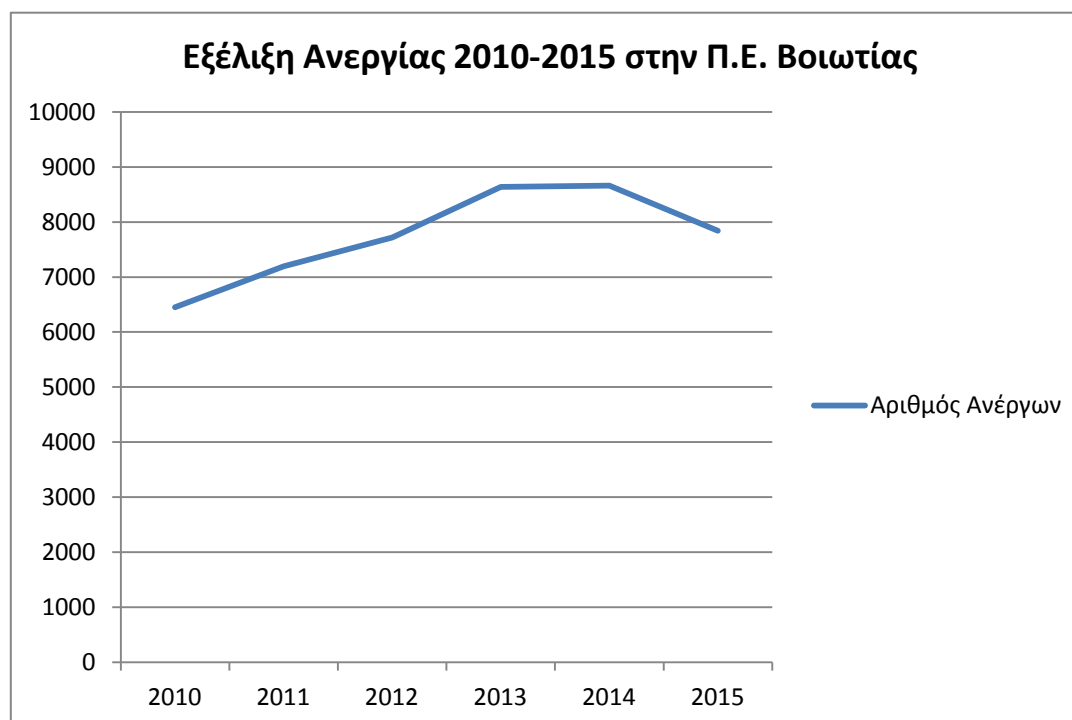

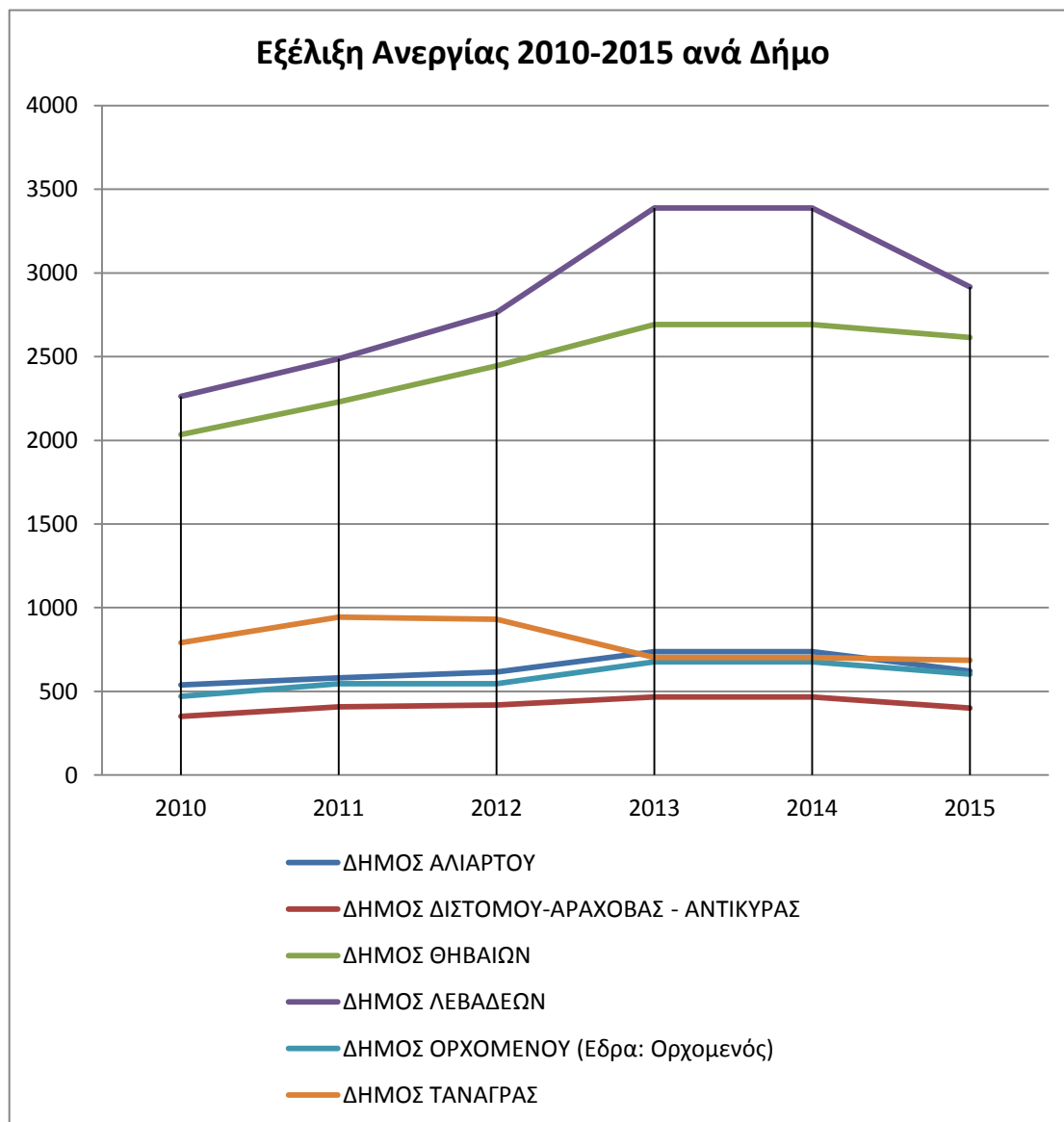

Στο Παράρτημα 1 παρατίθεται ο πίνακας (Π.2.2.3.8) με τον αριθμό των Ανέργων κατά τα έτη 2010 μέχρι το 2015, ανά Δήμο της ΠΕ Βοιωτίας.

2.2.3.2 Ο πρωτογενής τομέας

Κύρια χαρακτηριστικά (κυριότερες μορφές δραστηριότητας)

Η περιοχή διαθέτει σημαντικά πλεονεκτήματα στον πρωτογενή τομέα: αξιόλογες πεδινές εκτάσεις της Κωπαΐδας και του ευρύτερου κάτω ρου του Βοιωτικού Κηφισού, υδάτινους πόρους κλπ. Διατηρεί ένα πολύ σημαντικό μέγεθος της οικονομικής ζωής, αποτελεί βασική πηγή εισοδήματος και απασχόλησης για μεγάλο μέρος του πληθυσμού (21,3% στο σύνολο των απασχολούμενων). Όπως αναφέρθηκε και παραπάνω, η ΠΕ Βοιωτίας το 2011 παράγει το 33,3% της Ακαθάριστης Προστιθέμενης Αξίας (ΑΠΑ) του πρωτογενή τομέα της

Περιφέρειας Στερεάς Ελλάδας. Ωστόσο παρατηρείται σημαντική μείωση στην ΑΠΑ του πρωτογενή τομέα από το 2001 μέχρι το 2011 (-24,8%).

Κύριες χρήσεις αγροτικής γης

Πίνακας 2.2.3.9 Κατανομή της χρησιμοποιούμενης γεωργικής έκτασης των εκμεταλλεύσεων, κατά βασικές κατηγορίες χρήσης (2009)

Πίνακας 2.2.3.9 Κατανομή της χρησιμοποιούμενης γεωργικής έκτασης των εκμεταλλεύσεων, κατά βασικές κατηγορίες χρήσης (2009)								
	ΠΕΡΙΦΕΡΕΙΑ ΣΤΕΡΕΑΣ ΕΛΛΑΔΑΣ		ΝΟΜΟΣ ΒΟΙΩΤΙΑΣ		Ποσοστό της ΠΕ Βοιωτίας επί του συνολικού της Π. ΣΤΕΡΕΑΣ ΕΛΛΑΔΑΣ		Κατανομή στην Π.Ε. ΒΟΙΩΤΙΑΣ	
	Εκμεταλλεύσεις	Εκτάσεις (σε χιλ. στρέμματα)	Εκμεταλλεύσεις	Εκτάσεις (σε χιλ.στρέμματα)	Εκμεταλλεύσεις	Εκτάσεις	Εκμεταλλεύσεις	Εκτάσεις
Ετήσιες καλλιέργειες ⁽¹⁾	25899	1494	8322	609	32%	41%	18%	51%
Αμπέλια και σταφιδάμπελα	11373	57	3221	33	28%	58%	7%	3%
Δενδρώδεις καλλιέργειες	56966	811	13369	154	23%	19%	29%	13%
Ελιές	54509	746	13302	150	24%	20%	29%	13%
Δενδρώδεις καλλιέργειες εκτός από ελιές	10471	64	772	4	7%	6%	2%	0,3%
Λοιπές εκτάσεις ⁽²⁾	25373	975	3489	125	14%	13%	8%	10%
Μόνιμα λιβάδια και βοσκότοποι	5595	723	353	75	6%	10%	1%	6%
Λοιπές εκτάσεις εκτός από μόνιμα λιβάδια και βοσκότοποι	23087	252	3195	49	14%	19%	7%	4%
Σύνολο Εκτάσεων	213273	5122	46023	1199			100%	100%

Πηγή ΕΛΣΤΑΤ, 2009

(1) Δεν περιλαμβάνονται οι αγραναπαύσεις.

(2) Περιλαμβάνονται οι οικογενειακοί λαχανόκηποι, τα μόνιμα λιβάδια και βοσκότοποι, οι άγονοι βοσκότοποι, τα φυτώρια, οι άλλες πολυετείς φυτείες και οι αγραναπαύσεις.

Σύμφωνα με τον παραπάνω πίνακα το 79% της χρησιμοποιούμενης γεωργικής έκτασης των εκμεταλλεύσεων είναι καλλιεργούμενες εκτάσεις, το 6% είναι μόνιμα λιβάδια και βοσκότοποι, το υπόλοιπο 14% είναι λουιές εκτάσεις.

Σύμφωνα με τον Πίνακα Π.2.2.3.9 του Παραρτήματος (όπου φαίνονται οι καλλιέργειες κατά κατηγορία σε στρέμματα), η συνολική γεωργική γη στην Βοιωτία ανέρχεται σε 1.075.905 στρ. Σε ποσοστά, οι καλλιέργειες κατά κατηγορία παρουσιάζονται στον επόμενο πίνακα:

Πίνακας 2.2.3.10 Καλλιέργειες (Ποσοστά) κατά κατηγορίες στη Βοιωτία

Πίνακας 2.2.3.10 Καλλιέργειες (Ποσοστά) κατά κατηγορίες στη Βοιωτία					
Αροτριάεις καλλιέργειες	Κηπευτική γη θερμοκήπια εμπορικοί ανθόκηποι σπορεία	Δενδρώδεις Καλλιέργειες	Φυτώρια	Αμπέλια - Σταφιδάμπελα	Αγροανάπαυση 1 - 5 ετών
67,24%	7,67%	18,34%	0,15%	3,85%	2,76%

Πηγή: ΕΛΣΤΑΤ

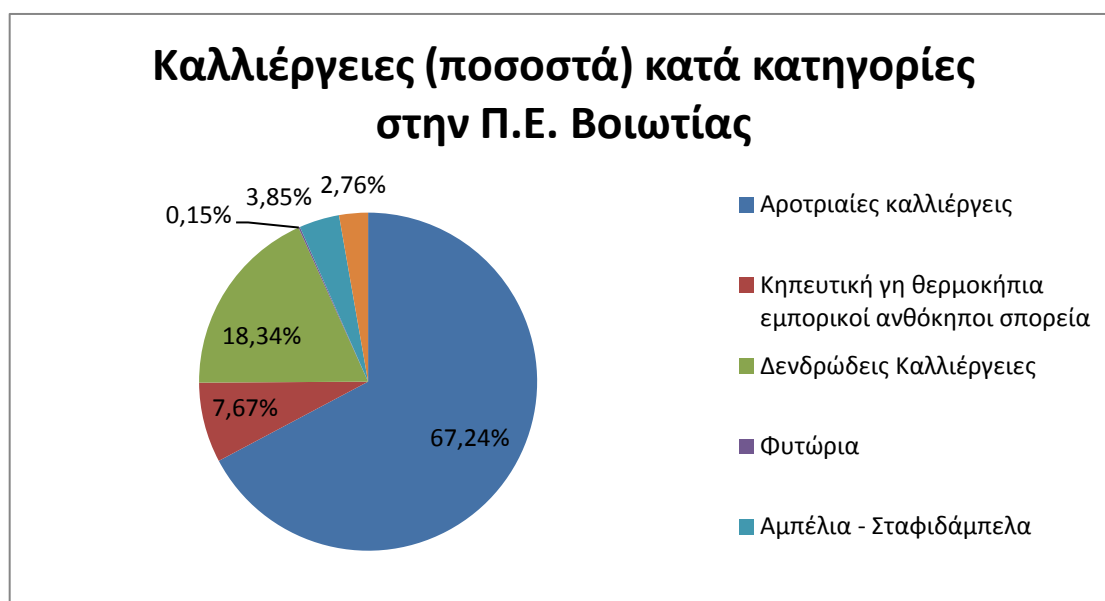

Στη Βοιωτία κυριαρχούν οι αροτριάεις καλλιέργειες με κυρίαρχη καλλιέργεια εκείνη του βαμβακιού η οποία εμφανίζεται στην μεγαλύτερη έκταση του Κωπαϊδικού πεδίου. Ακολουθούν οι δενδρώδεις καλλιέργειες όπου κυριαρχούν οι ελαιώνες ενώ παρατηρούνται και λίγοι, μικρής έκτασης οπωρώνες με φιστικιές, αμυγδαλιές και δαμασκηνιές, καθώς και κηπευτική γη και αμπελοκαλλιέργειες.

Παραγωγή αγροτικών προϊόντων (έμφαση στις προοπτικές προϊόντων Ονομασίας Προέλευσης ΠΓΕ κλπ)

Στην αξία της φυτικής παραγωγής κυριαρχούν το βαμβάκι, η βιομηχανική ντομάτα, τα κηπευτικά, τα δημητριακά (σιτάρι, κλπ), το ελαιόλαδο, τα κηπευτικά, τα αμπελουργικά προϊόντα ενώ στην αξία της ζωικής παραγωγής κυριαρχεί η προβατοτροφία και ακολουθεί η πτηνοτροφία, χοιροτροφία. Εντατική – ενσταβλισμένη κτηνοτροφία, που αφορά κυρίως τα πουλικά και τους χοίρους και λιγότερο τα βοοειδή είναι συγκεντρωμένη στη Ν.Α. Βοιωτία.

Ιδιαίτερο ενδιαφέρον παρουσιάζουν τα βιολογικά προϊόντα αλλά και η συμβολαϊκή γεωργία οι Ομάδες Παραγωγών και τα προϊόντα ποιότητας που αναπτύσσονται στην περιοχή.

Στη συνέχεια αναλύονται τα προϊόντα της περιοχής:

ΠΡΟΪΟΝΤΑ ΦΥΤΙΚΗΣ ΠΑΡΑΓΩΓΗΣ

Βαμβάκι

Στοιχεία έκτασης & παραγωγής για το βαμβάκι (2009)		
Περιοχή	Έκταση (στρ)	Παραγωγή (τόνοι)
Π.Ε Βοιωτίας	196358	65064
Περιφέρεια Στερεάς Ελλάδας	350323	113604
Ποσοστό της ΠΕ Βοιωτίας στην Περιφέρεια Στερεάς Ελλάδας	56,05%	57,27%

ΕΠ Πρωτογενή Τομέα Περιφέρειας Στερεάς Ελλάδας 2011 (Πηγή ΕΛΣΤΑΤ, 2009)

Η έκταση και η παραγωγή βαμβακιού στη Βοιωτία είναι πολύ σημαντική, (το 57,27% της συνολικής παραγωγής της Περιφέρειας Στερεάς Ελλάδας). Ωστόσο, η ποιότητα του βαμβακιού έχει υποβαθμισθεί σε σημαντικό βαθμό. Οι πρόσφατες αποφάσεις της

ΕΕ που αφορούν στη μερική αποσύνδεση των επιδοτήσεων από την καλλιέργεια και στην υιοθέτηση της πολλαπλής συμμόρφωσης δημιουργούν ένα εντελώς διαφορετικό περιβάλλον για το προϊόν. Θα πρέπει για να είναι ανταγωνιστικό να έχει υψηλή ποιότητα και να παράγεται σε συνθήκες προστασίας του περιβάλλοντος.

Γεωργικές εκτάσεις που καλλιεργούν βαμβάκι βρίσκονται κυρίως στον κάμπο της Κωπαΐδας και της Χαιρώνειας.

Κηπευτικά

Έκταση σε στρέμματα κυριότερων κηπευτικών (2009)				
Περιοχή	Ντομάτα βιομηχανική	Κρεμμύδια ξερά	Πατάτες	Λάχανα – Κουνουπίδια
Π.Ε Βοιωτίας	19405	20898	12346	2376
Περιφέρεια Στερεάς Ελλάδας	31058	24537	34049	18638
Ποσοστό της ΠΕ Βοιωτίας στην Περιφέρεια Στερεάς Ελλάδας	62,48%	85,17%	36,26%	12,75%

ΕΠ Πρωτογενή Τομέα Περιφέρειας Στερεάς Ελλάδας 2011 (Πηγή ΕΛΣΤΑΤ, 2009)

Η βιομηχανική ντομάτα αποτελεί σημαντικό προϊόν για την περιοχή (καλύπτοντας 62,48% της συνολικής έκτασης της Περιφέρειας Στερεάς Ελλάδας). Επίσης και άλλα κηπευτικά όπως τα ξερά κρεμμύδια (85,17% της συνολικής έκτασης της Περιφέρειας Στερεάς Ελλάδας), οι πατάτες κλπ. Η γειτνίαση με την Αττική αποτελεί σημαντική διέξοδο για τους καλλιεργητές κηπευτικών αφού μπορούν εύκολα να φτάσουν την λαχαναγορά και τις λαϊκές αγορές σε καθημερινή σχεδόν βάση.

Σιτηρά

Έκταση των σημαντικότερων καλλιεργειών σιτηρών(στρ.)			
Περιοχή	Σιτάρι σκληρό	Κριθάρι	Καλαμπόκι
Π.Ε. Βοιωτίας	299.569	32.380	37.310
Περιφέρεια Στερεάς Ελλάδας	833.386	112.501	101844
Ποσοστό της ΠΕ Βοιωτίας στην Περιφέρεια Στερεάς Ελλάδας	35,9%	28,8%	36,63%

ΕΠ Πρωτογενή Τομέα Περιφέρειας Στερεάς Ελλάδας 2011 (Πηγή ΕΛΣΤΑΤ, 2009)

Επίσης η έκταση της καλλιέργειας σιτηρών (σιτάρι σκληρό, κριθάρι, καλαμπόκι) είναι σημαντική στην περιοχή).

Γεωργικές εκτάσεις που καλλιεργούν σιτηρά βρίσκονται κυρίως στον κάμπο της Κωπαΐδας και της Χαϊρώνειας.

Ιδιαίτερο ενδιαφέρον παρουσιάζει τελευταία στην περιοχή η ανάπτυξη συμβολαιακής καλλιέργειας σε: σκληρό σιτάρι, αραβόσιτο.

Ελιά

Στοιχεία παραγωγής ελαιοκαλλιέργειας (τόνοι - 2009)			
Περιοχή	Επιτραπέζιες ελιές	Ελιές ελαιοποίησης	Ελαιόλαδο
Π.Ε Βοιωτίας	27	15.517	1.685
Περιφέρεια Στερεάς Ελλάδας	81860	90.928	15.341
Ποσοστό της ΠΕ Βοιωτίας στην Περιφέρεια Στερεάς Ελλάδας	0,03	17,07	10,98

ΕΠ Πρωτογενή Τομέα Περιφέρειας Στερεάς Ελλάδας 2011 (Πηγή ΕΛΣΤΑΤ, 2009)

Στην περιοχή, είναι ελάχιστη είναι η παραγωγή βρώσιμης ελιάς, κάτι που γίνεται σε οικογενειακό επίπεδο κυρίως. Σχεδόν το σύνολο της παραγωγής διατίθεται για ελαιόλαδο το οποίο είναι μεν καλής ποιότητας, αλλά δεν υπάρχει στην περιοχή ιδιαίτερη μεταποιητική δραστηριότητα (συσσκευασία- τυποποίηση). Ιδιαίτερο ενδιαφέρον παρουσιάζει στην περιοχή ο αγροτικός συνεταιρισμός ΑΙΧΜΕΑΣ που έχει αναγνωρισμένη ομάδα παραγωγών ελαιολάδου με την διακριτική ονομασία “ΕΛΑΙΑΣ”. Η ομάδα έχει αναπτύξει δράσεις όπως ολοκληρωμένη διαχείριση της καλλιέργειας ελιάς, προμήθεια μηχανημάτων για τα μέλη της και συνεταιριστικό προϊόν το συσκευασμένο ελαιόλαδο της ομάδας που σε λίγο καιρό θα κυκλοφορεί στην αγορά.

Ελαιώνες βρίσκονται στους οικισμούς Κορώνεια, Αγία Τριάδα, Άσκη , Δίστομο, Δομβραίνα, Κυριάκι, Λαφύστι, Αράχοβα.

Αμπελουργικά Προϊόντα

Αμπελουργικά προϊόντα (2009)		
Περιοχή	Μούστος	Επιτραπέζια Σταφύλια
Π.Ε Βοιωτίας	12.777	285
Περιφέρεια Στερεάς Ελλάδας	38.783	1.587
Ποσοστό της ΠΕ Βοιωτίας στην Περιφέρεια Στερεάς Ελλάδας	32,94	17,96

ΕΠ Πρωτογενή Τομέα Περιφέρειας Στερεάς Ελλάδας 2011 (Πηγή ΕΛΣΤΑΤ, 2009)

Η περιοχή της Βοιωτίας μαζί με την Αττική και την Εύβοια, από την σύσταση του ελληνικού κράτους και μέχρι σήμερα, αποτελούν το κέντρο παραγωγής λευκών οίνων και ρετσίνας στην χώρα.

Συγκεκριμένα στη Βοιωτία παράγονται:

- Οίνοι με «Ονομασία κατά Παράδοση»: Ρετσίνα Βοιωτίας, Ρετσίνα Θηβών.
- Τοπικοί Οίνοι: Οίνος ΠΓΕ Στερεάς Ελλάδας, Οίνος ΠΓΕ Θήβα, Οίνος ΠΓΕ Πλαγιές Κιθαιρώννα.

Αμπελοκαλλιέργειες απαντώνται στην περιοχή Τανάγρας (Ασωπία, Άρμα, Σχηματάρι), στην περιοχή Θηβών (Μουρίκι, Βάγια, Θήβα), στην περιοχή Θεσπιέων – Αλιάρτου (Άσκη) και στην Αράχοβα ενώ υποσχόμενη οινικά είναι η περιοχή του Διστόμου, όπου καλλιεργούνται πολλά αμπέλια.

Υπάρχει πλούσιο ποικιλιακό δυναμικό με τις πλέον διαδεδομένες το Σαββατιανό και τον Ροδίτη.

Οι γηγενείς ποικιλίες της Βοιωτίας –τουλάχιστον αυτές που έχουν διασωθεί - είναι το λευκό Σαββατιανό και οι ερυθρές Μούχταρο και Μαυρούδι Αράχοβας.

Οι οίνοι από την ποικιλία Σαββατιανό δεν έχουν σήμερα την εικόνα που είχαν μέχρι πριν δυο δεκαετίες. Ο σωστός χρόνος και τρόπος τρυγητού, οι νέες τεχνολογίες οινοποίησης και τέλος οι κατάλληλες συνθήκες αποθήκευσης και συντήρησης των οίνων, βελτίωσαν πολύ την ποιότητά τους, ωστόσο μπορούν να βελτιωθούν περισσότερο. Επίσης, θα πρέπει να δοκιμαστούν και άλλες γηγενείς ποικιλίες για να παραχθούν οίνοι ποιότητας (ίσως να έχει ήδη αρχίσει αυτή η διαδικασία από οινοποιεία της περιοχής) και να ενισχυθεί η ταυτότητα του οίνου της Βοιωτίας.

Επίσης, λίγα οινοποιεία επεξεργάζονται σταφύλια από βιολογικές καλλιέργειες και συστήματα ολοκληρωμένης διαχείρισης.

Αρωματικά φυτά

Τα αρωματικά φυτά δεν αποτελούσαν αντικείμενο καλλιέργειας ενώ έλλειψη υπήρχε και στη συλλογή αυτοφυών φυτών. Ωστόσο, σύμφωνα με στοιχεία της ΠΕ Βοιωτίας για την φυτική παραγωγή το 2014 υπάρχει σχετική καλλιέργεια 133 στρ. γεγονός που είναι ενθαρρυντικό για την περιοχή. Η καλλιέργεια αυτή μπορεί να ανοίξει νέους και αρκετά προσοδοφόρους δρόμους στις αγροτικές καλλιέργειες δεδομένου ότι μπορούν να οδηγήσουν στην παραγωγή αιθέριων ελαίων που χρησιμοποιούνται σήμερα σε ευρεία κλίμακα από πολλές βιομηχανίες (αρωμάτων, σαπουνιών, καλλυντικών, τροφίμων, κλπ.) αλλά και σαν αρτύματα ή καρυκεύματα φαγητών (όπως π.χ. η δάφνη, η ρίγανη, το δενδρολίβανο κλπ.).

Όσπρια

Το 2009 καλλιεργήθηκαν 6.384 στρ. με όσπρια στη Βοιωτία.

Κτηνοτροφικά Φυτά

Κτηνοτροφικά φυτά (2009) (στρέμματα)			
Περιοχή	Για καρπό	Σανοί, Χόρτα, Ριζώματα	Γρασίδια
Π.Ε Βοιωτίας	1.450	114.264	11.755
Περιφέρεια Στερεάς Ελλάδας	8.401	273.396	36.859
Ποσοστό της ΠΕ Βοιωτίας στην Περιφέρεια Στερεάς Ελλάδας	17,26	41,79	31,89

ΕΠ Πρωτογενή Τομέα Περιφέρειας Στερεάς Ελλάδας 2011 (Πηγή ΕΛΣΤΑΤ, 2009)

Τα κτηνοτροφικά φυτά είναι σημαντικά για την περιοχή αφού επηρεάζουν και την ζωϊκή παραγωγή που είναι σημαντική στην Βοιωτία.

Εξέλιξη προϊόντων φυτικής παραγωγής

Εξέλιξη Προϊόντων Φυτικής Παραγωγής 2009 -2014							
Προϊόν		2009		2014		Εξέλιξη	
		Έκταση (στρ)	Παραγωγή (τόνοι)	Έκταση (στρ)	Παραγωγή (τόνοι)	Έκταση (στρ)	Παραγωγή (τόνοι)
Βαμβάκι		196.358,00	65.064,00	184.845,00	72.781,00	-6%	0,12
Κηπευτικά	Ντομάτα βιομηχανική	19.405,00		5.525,00	55.250,00	-72%	
	Κρεμμύδια ξερά	20.898,00		18.745,00	121.843,00	-10%	
	Πατάτες	12.346,00		8.051,00	18.849,00	-35%	
	Λάχανα – Κουνουπίδια	2.376,00		1.290,00	2.845,00	-46%	
Σιτηρά	Σιτάρι σκληρό	299.569,00		200.283,00	72.488,00	-33%	
	Κριθάρι	32.380,00		61.920,00	25.102,00	91%	
	Καλαμπόκι	37.310,00		32.750,00	49.125,00	-12%	
Ελιά	Επιτραπέζιες ελιές		27,00	10.800,00	80,00		1,96
	Ελιές ελαιοποίησης		15.517,00	242.000,00	3.900,00		- 0,75
	Ελαιόλαδο		1.685,00				
Αμπελουργικά Προϊόντα	Μούστος		12.777,00				
	Επιτραπέζια Σταφύλια		285,00	1.200,00	1.680,00		4,89

Εξέλιξη Προϊόντων Φυτικής Παραγωγής 2009 -2014						
Προϊόν	2009		2014		Εξέλιξη	
	Έκταση (στρ)	Παραγωγή (τόνοι)	Έκταση (στρ)	Παραγωγή (τόνοι)	Έκταση (στρ)	Παραγωγή (τόνοι)
Φαρμακευτικά φυτά			133,00			
Όσπρια	6384			12456		

Πηγή: για το 2009 ΕΛΣΤΑΤ, για το 2014 Διεύθυνση Αγροτικής Ανάπτυξης ΠΕ Βοιωτίας

Με τον παραπάνω πίνακα επιχειρείται μια σύγκριση των καλλιεργούμενων εκτάσεων (ή της παραγωγής, ανάλογα με την διαθεσιμότητα των στοιχείων) για τα έτη 2009 και 2014. Τα στοιχεία είναι από διαφορετικές πηγές (για το 2009 από την ΕΛΣΤΑΤ, για το 2014 από την Δ/ση Αγροτικής Ανάπτυξης της ΠΕ Βοιωτίας) και για τον λόγο αυτό η σύγκριση παρατίθεται με επιφύλαξη.

Σύμφωνα με τον πίνακα, παρατηρείται, από το 2009 στο 2014, μείωση στην καλλιέργεια κηπευτικών (μεγάλη μείωση στην καλλιεργούμενη έκταση βιομηχανικής ντομάτας, σημαντική μείωση στην καλλιέργεια πατάτας, σε λάχανα και κουνουπίδια). Επίσης σημαντική μείωση στην καλλιέργεια σκληρού σίτου. Αντίθετα, μεγάλη αύξηση παρατηρείται στην καλλιέργεια κριθαριού, κάποια αύξηση στα επιτραπέζια σταφύλια, ενώ στην παραγωγή βαμβακιού φαίνεται μια σταθερή κατάσταση.

Ομάδες Παραγωγών

Στην περιοχή της Βοιωτίας, τα τελευταία χρόνια δημιουργήθηκαν Ομάδες Παραγωγών ως εξής:

- Ομάδα παραγωγών Ελαιολάδου (ολοκληρωμένη διαχείρισης): 245 παραγωγοί από τον Δήμο Λεβαδέων και τον Δήμο Διστόμου- Αράχοβας
- Ομάδα παραγωγών Βιομηχανικής ντομάτας (ολοκληρωμένη διαχείρισης): 78 παραγωγοί κυρίως από την περιοχή της Κωπαΐδας

Επίσης, πραγματοποιείται συμβολοιακή καλλιέργεια σε: σκληρό σιτάρι, αραβόσιτο, ηλιάνθο (για ενεργειακή χρήση) και αχλάδια (ποικιλία sissy).

Βιολογική Γεωργία

Τα βιολογικά προϊόντα που καλλιεργούνται στην περιοχή είναι τα παρακάτω:

ΒΙΟΛΟΓΙΚΗ ΓΕΩΡΓΙΑ (έκταση - στρέμματα)		
A/A	ΠΡΟΪΟΝ	ΣΤΡΕΜΜΑΤΑ
1	ΕΛΙΕΣ	2977,8
2	ΜΗΔΙΚΗ	7394,6
3	ΒΑΜΒΑΚΙ	1179,8

ΒΙΟΛΟΓΙΚΗ ΓΕΩΡΓΙΑ (έκταση - στρέμματα)		
A/A	ΠΡΟΪΟΝ	ΣΤΡΕΜΜΑΤΑ
4	ΑΓΡΑΝΑΠΑΥΣΗ	788
5	ΑΜΠΕΛΙΑ	1251,7
6	ΡΕΒΥΘΙΑ	63,4
7	ΦΑΚΕΣ	51,6
8	ΒΙΚΟΣ	265,3
9	ΣΑΝΟΣ	22
10	ΑΓΡΙΟΑΓΓΙΝΑΡΕΣ	14
11	ΑΡΑΒΟΣΙΤΟΣ	211,6
12	ΒΡΩΜΗ	192,8
13	ΚΡΙΘΑΡΙ	499,6
14	ΣΟΡΓΟ	40,8
15	ΣΙΤΑΡΙ	278,6
	ΣΥΝΟΛΟ	15231,6

Πηγή: Επιδοτούμενες Καλλιέργειες από Μέτρο 3.1 (2015)

Το 2006 οι εκτάσεις βιολογικής γεωργίας ανερχόταν σε 5.443,6 στρέμματα. Σήμερα οι εκτάσεις ανέρχονται σε 15.231,6 στρέμματα παρουσιάζοντας μια πολύ μεγάλη αύξηση. Ωστόσο, οι βιολογικές καλλιέργειες σήμερα είναι πολύ περισσότερες από αυτές που παρουσιάζονται στον παραπάνω πίνακα, δεδομένου ότι δεν συμπεριλαμβάνονται ούτε οι ελαιώνες ούτε τα κηπευτικά προϊόντα (γιατί δεν ήταν επιδοτούμενες καλλιέργειες) Σημειώνεται ότι στα στοιχεία του 2006, στα 5.443,6 στρέμματα συμπεριλαμβάνονταν και τα κηπευτικά και οι ελαιώνες.

ΠΡΟΪΟΝΤΑ ΖΩΪΚΗΣ ΠΑΡΑΓΩΓΗΣ

Στη διάρθρωση του ζωικού κεφαλαίου της περιοχής παρέμβασης, επικρατούν οι μονάδες πουλερικών (κυρίως στην Τανάγρα, Σχηματάρι, Ορχομενό και Βάγια). Ακολουθούν τα αιγοπρόβατα τα οποία αποτελούν και την κύρια εκτροφή στις μικτές γεωργικές εκμεταλλεύσεις. Χοιροτροφικές μονάδες βρίσκονται σε Αλιάρτο, Σχηματάρι, Χαιρώνεια και Τανάγρα. Αξιοσημείωτος είναι ο αριθμός των κυψελών που κατανέμεται σε ολόκληρη σχεδόν την περιοχή παρέμβασης.

Τα κτηνοτροφικά προϊόντα είναι γάλα, κρέας, τυριά διαφόρων ειδών (φέτα, οψιμοτύρι, κεφαλοτύρι, μυζήθρα, φορμαέλα), μέλι και μεγάλες ποσότητες αυγών.

Στη συνέχεια παρουσιάζονται σχετικοί πίνακες.

Προϊόντα αιγοπροβατοτροφίας		
Εκτίμηση Παραγωγής Γάλακτος (2010)		
Περιφερειακή Ενότητα - Περιφέρεια	Πρόβατα	Αίγες
Π.Ε. Βοιωτίας	92.300,00	59.050,00
Περιφέρεια Στερεάς Ελλάδας	558.577,00	375.462,00
Ποσοστό της ΠΕ Βοιωτίας στην Περιφέρεια Στερεάς Ελλάδας	16,52%	15,73%

ΕΠ Πρωτογενή Τομέα Περιφέρειας Στερεάς Ελλάδας 2011 (Πηγή ΕΛΣΤΑΤ, 2009)

Προϊόντα χοιροτροφίας		
Συνολικός Αριθμός Εκμεταλλεύσεων Χοιρινών και κεφαλών ζώων ανά ΠΕ (2010)		
Περιφερειακή Ενότητα - Περιφέρεια	Αριθμός Εκμεταλλεύσεων Χοιρινών	Συνολικός Αριθμός Χοιρομητέρων
Βοιωτίας	37,00	5.777,00
Περιφέρεια Στερεάς Ελλάδας	193,00	34.349,00
Ποσοστό της ΠΕ Βοιωτίας στην Περιφέρεια Στερεάς Ελλάδας	19,17%	16,82%

ΕΠ Πρωτογενή Τομέα Περιφέρειας Στερεάς Ελλάδας 2011

Συνολικός αριθμός εκμεταλλεύσεων πουλερικών και αριθμός πτηνών ανά Π.Ε. (2010)						
Περιφερειακή ή Ενότητα - Περιφέρεια	Αναπαραγωγής		Ωστόσο		Σφαγής	
	Αριθμός εκμεταλλεύσεων	Συνολικός αριθμός πτηνών	Αριθμός εκμεταλλεύσεων	Συνολικός αριθμός πτηνών	Αριθμός εκμεταλλεύσεων	Συνολικός αριθμός πτηνών
Π.Ε. Βοιωτίας	1,00	42.000,00	12,00	367.026,00	72,00	2.253.700,00
Περιφέρεια Στερεάς Ελλάδας	4,00	154.000,00	22,00	489.026,00	145,00	4.638.700,00
Ποσοστό της ΠΕ Βοιωτίας στην Περιφέρεια Στερεάς Ελλάδας	25,00%	27,27%	54,55%	75,05%	49,66%	48,58%

ΕΠ Πρωτογενή Τομέα Περιφέρειας Στερεάς Ελλάδας 2011

Παραγωγή αυγών (2010)				
Περιφερειακή Ενότητα - Περιφέρεια	Αυγά χωρικής πτηνοτροφίας	Αυγά συστηματικής Πτηνοτροφίας		Συνολική Παραγωγή αυγών
		Αυγά εκκολάψεως	Αυγά καταναλώσεως	
Π.Ε. Βοιωτίας	2.210.000,00	10.800.000,00	9.585.000,00	28.520.000,00
Περιφέρεια Στερεάς Ελλάδας	38.426.000,00	24.300.000,00	32.905.000,00	95.631.000,00
Ποσοστό της ΠΕ Βοιωτίας στην Περιφέρεια Στερεάς Ελλάδας	5,75%	44,44%	29,13%	29,82%

ΕΠ Πρωτογενή Τομέα Περιφέρειας Στερεάς Ελλάδας 2011

Προϊόντα μελισσοκομίας						
Γεωγραφική Κατανομή μελισσοκομίας						
Περιφερειακή Ενότητα - Περιφέρεια	Πρωτοβάθμιοι συνεταιρισμοί	Μελισσοκόμοι	Μελισσοσμήνη (κυψέλες)	Μελισσοκόμοι > 150 Μελισσοσμήνη	Μελισσοσμήνη (κυψέλες)	Παραγωγή (μ.ο. κιλά/έτος)
Π.Ε. Βοιωτίας	4,00	295,00	26.321,00	54,00	13.763,00	263.210,00
Περιφέρεια Στερεάς Ελλάδας	14,00	1.495,00	150.767,00	333,00	88.072,00	1.507.670,00
Ποσοστό της ΠΕ Βοιωτίας στην Περιφέρεια Στερεάς Ελλάδας	28,57%	19,73%	17,46%	16,22%	15,63%	17,46%

ΕΠ Πρωτογενή Τομέα Περιφέρειας Στερεάς Ελλάδας 2011

ΠΡΟΪΟΝΤΑ ΠΟΙΟΤΗΤΑΣ

Στην περιοχή της Βοιωτίας παράγονται ιδιαίτερα γαλακτοκομικά προϊόντα όπως οψιμοτύρι, φορμαέλα και φέτα (ιδιαίτερα γνωστές στο καταναλωτικό κοινό είναι η φέτα Παρνασσού και η φέτα Πλαταιών), προϊόντα που ενσωματώνουν παραδοσιακές τεχνικές στην παραγωγή τους και τα οποία εξαιτίας της πρώτης ύλης και των ιδιαίτερων συνθηκών

παραγωγής, τυγχάνουν ιδιαίτερης προτίμησης από επισκέπτες και ντόπιους. Επίσης υπάρχει κάποια παραγωγή αιγοπρόβειου κρέατος καλής ποιότητας.

Υπάρχει αρκετά μεγάλη παραγωγή τοπικών οίνων αλλά και τσίπουρου.

Το μοναδικό τοπικό προϊόν ονομασίας προέλευσης (ΠΟΠ) είναι η φορμαέλα, ενώ αυτή τη στιγμή δεν υπάρχουν άλλα εν δυνάμει προϊόντα ΠΟΠ ή ΠΓΕ.

Τα προϊόντα της περιοχής που συμμετέχουν στο «καλάθι» των αγροτικών προϊόντων της Περιφέρειας Στερεάς Ελλάδας, σύμφωνα με την κατηγοριοποίηση που έχει γίνει από την Περιφέρεια, είναι τα παρακάτω:

Προϊόντα με εξαγωγικό προσανατολισμό:

- Κηπευτικά (λάχανα, κουνουπίδια, κρεμμύδια)
- Τοπικοί Οίνοι
- Μέλι

Προϊόντα που αναδεικνύουν την ταυτότητα της περιοχής:

- Φορμαέλα Αράχωβας – Παρνασσού
- Κατσικάκι και αρνάκι εκτατικής και ορεινής κτηνοτροφίας

Προϊόντα που καλύπτουν τις επισιτιστικές ανάγκες της χώρας:

- Σκληρό σιτάρι
- Όσπρια
- Λάδι
- Κηπευτικά (χειμερινά, καλοκαιρινά και εκτός εποχής)
- Βιομηχανική ντομάτα
- Οπώρες
- Αιγοπρόβειο γάλα
- Τυροκομικά
- Κρέας (αιγοπρόβειο, χοιρινό, κοτόπουλο)
- Αυγά

Όπως προκύπτει από την παραπάνω ανάλυση, η περιοχή της Βοιωτίας παρά τις διάφορες αδυναμίες διαθέτει σημαντικά προϊόντα και ιδιαίτερα προϊόντα (τοπικοί οίνοι, ελαιόλαδο, τοπικά γαλακτοκομικά προϊόντα, κρέατα, κλπ) που μπορούν να συμβάλουν, μέσα από διατομεακές προσεγγίσεις (με την μεταποίηση και τον κλάδο της εστίασης) στην ανάδειξη της ταυτότητάς της και στη βελτίωση της ανταγωνιστικότητάς της. Επίσης, η ανάπτυξη των βιολογικών καλλιεργειών και ολοκληρωμένης διαχείρισης που παρατηρείται αλλά και η ανάπτυξη συμβολαιακής γεωργίας, Ομάδων Παραγωγών είναι πολύ θετικές κατευθύνσεις για την περιοχή οι οποίες και θα πρέπει να συνεχιστούν για την ανάπτυξη του πρωτογενή τομέα στην περιοχή.

Βαθμός μεταποίησης αγροτικών προϊόντων

Τα παραπάνω γεωργικά προϊόντα αποτελούν σε πολλές περιπτώσεις πρώτη ύλη για πολύ σημαντικές υφιστάμενες ή αναδυόμενες μεταποιητικές δραστηριότητες που σχετίζονται με την πρωτογενή παραγωγή:

Επιχειρήσεις μεταποίησης προϊόντων φυτικής παραγωγής στην ΠΕ Βοιωτίας

Είδος Επιχειρήσεων	Επιχειρήσεις μεταποίησης προϊόντων φυτικής παραγωγής στην ΠΕ Βοιωτίας	Επιχειρήσεις μεταποίησης προϊόντων φυτικής παραγωγής στην Περιφέρεια Στερεάς Ελλάδας
1.Εκκοκκιστήρια	6	11
2.Βιομηχανίες επεξεργασίας βιομηχανικής τομάτας	2	4
3.Συσκευαστήρια οπωροκηπευτικών	72	95
4.Αλευρομηχανίες	16	31
5.Ελαιοτριβεία	38	183
5.Τυποποιητήρια - Συσκευαστήρια ελαιολάδου	2	7
5.Βρώσιμες Ελιές	-	45
6.Οινοποιεία	25	84
7.Τυποποιητήρια – Συσκευαστήρια Ξηρών σύκων & Ξηρών καρπών	0	18
8.Μονάδες παραγωγής Ζωοτροφών	14	48

ΕΠ Περιφέρειας Στερεάς Ελλάδας 2015-2019 (Πηγή: Διευθύνσεις Αγροτικής. Οικονομίας & Κτηνιατρικής Π.Ε.)

Επιχειρήσεις μεταποίησης προϊόντων ζωικής παραγωγής

Επιχειρήσεις μεταποίησης προϊόντων ζωικής παραγωγής στην ΠΕ Βοιωτίας	
Είδος Επιχείρησης	Αριθμός
Τυροκομεία- Γαλακτοκομικά προϊόντα	23
Σφαγεία	0
Πτηνοσφαγεία	2

Επιχειρήσεις μεταποίησης προϊόντων ζωικής παραγωγής στην ΠΕ Βοιωτίας	
Είδος Επιχείρησης	Αριθμός
Αλλαντοποιεία	0
Εγκαταστάσεις τεμαχισμού αποστέωσης νωπών κρεάτων	7
Εγκαταστάσεις επεξεργασίας κρέατος πουλερικών	3
Εγκαταστάσεις επεξεργασίας αυγού	1
Βυρσοδεψεία	0
Συσκευαστήρια Μελιού	0

ΕΠ Περιφέρειας Στερεάς Ελλάδας 2015-2019 (Πηγή: Διευθύνσεις Αγροτικής. Οικονομίας & Κτηνιατρικής Π.Ε.)

Στην περιοχή παρέμβασης δεν γίνεται καθόλου τυποποίηση ελαιολάδου, ούτε τυποποίηση αρωματικών φυτών ή μελιού. Επίσης υπάρχουν πολλά περιθώρια στη μεταποίηση αγροτικών προϊόντων στον τομέα επεξεργασίας του κρέατος, των πουλερικών, στον τομέα των αλλαντικών, των τυροκομικών – γαλακτοκομικών προϊόντων, στον τομέα του οίνου.

Υπάρχουσα κατάσταση στην εμπορία των αγροτικών προϊόντων

Τα προϊόντα σίτου της περιοχής της Βοιωτίας προωθούνται σε διάφορες περιοχές της Ελλάδας και στο εξωτερικό.

Το βαμβάκι εξάγεται στην Τουρκία σε μεγάλο βαθμό.

Οι ζωτροφές προωθούνται γενικότερα στην Ελλάδα και στον νησιωτικό χώρο.

Τα κηπευτικά προϊόντα προωθούνται στις τοπικές λαϊκές και στις λαχαναγορές της Αθήνας, της Χαλκίδας, της Θεσσαλονίκης.

Το ελαιόλαδο (το οποίο δεν τυποποιείται στην περιοχή) προωθείται τοπικά αλλά και στο εξωτερικό (αρκετά στην Ιταλία).

Τα αρωματικά φυτά δεν τυποποιούνται στην περιοχή και προωθούνται σε μεγάλες εταιρείες στην Ελλάδα.

Οι οίνοι προωθούνται τοπικά αλλά και στο εξωτερικό.

Το κρέας, τα πουλερικά, τα αυγά προωθούνται σε μεγάλο βαθμό στην Αθήνα.

Τα γαλακτοκομικά – τυροκομικά προϊόντα προωθούνται τοπικά (σε μεγάλο βαθμό) αλλά και στην Αθήνα.

Χαρακτηριστικά απασχολούμενων στην γεωργία (ηλικία, κλπ)

Η ηλικιακή σύνθεση των απασχολούμενων στην γεωργία στην περιοχή εφαρμογής παρουσιάζεται στον επόμενο πίνακα και στο διάγραμμα:

Ηλικιακή Σύνθεση γεωργών, κτηνοτρόφων, δασοκόμων, αλιέων (ποσοστά)			
Περιοχή	15-34	35-54	55+
ΠΕΡΙΦΕΡΕΙΑ ΣΤΕΡΕΑΣ ΕΛΛΑΔΑΣ	19%	57%	25%
ΠΕΡΙΦΕΡΕΙΑΚΗ ΕΝΟΤΗΤΑ ΒΟΙΩΤΙΑΣ	19%	55%	26%

Πηγή: ΕΛΣΤΑΤ

Σύμφωνα με τον πίνακα, η ηλικιακή σύνθεση των απασχολούμενων στην γεωργία στην περιοχή εφαρμογής έχει την ίδια κατανομή στις ηλικιακές κατηγορίες με αυτήν της Περιφέρειας Στερεάς Ελλάδας, με το μεγαλύτερο ποσοστό στην ηλικιακή κατηγορία 35-64 ετών, ενώ υψηλό είναι και το ποσοστό των απασχολούμενων στην γεωργία στην ηλικιακή κατηγορία >των 55 ετών.

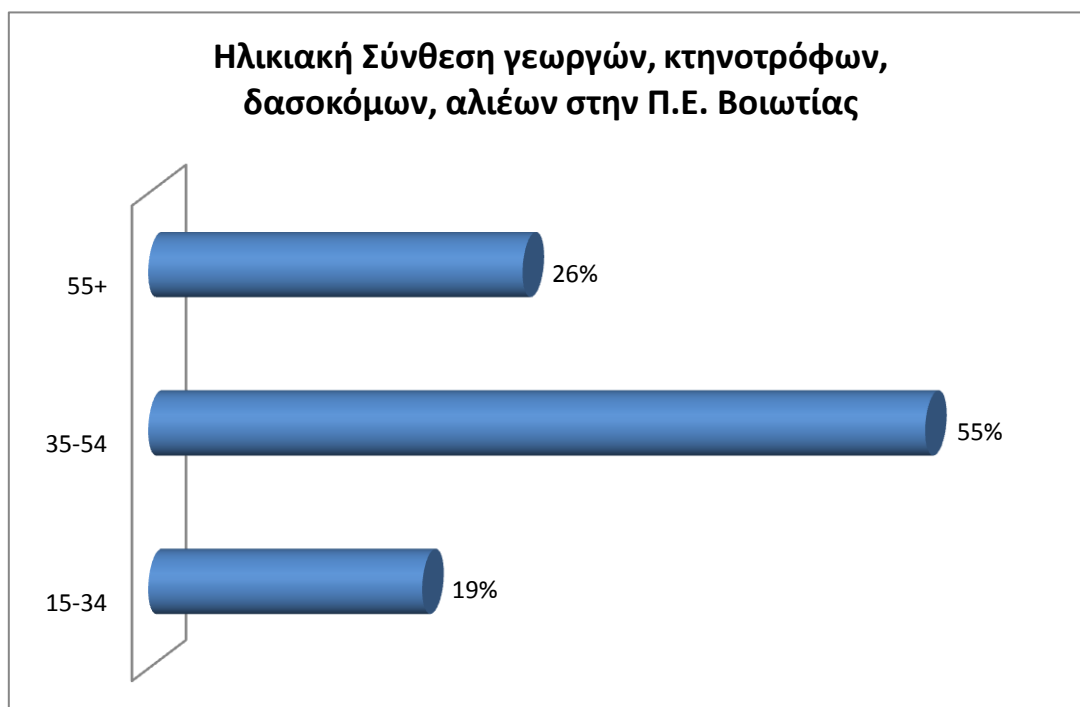

Δασοπονία: κύρια χαρακτηριστικά

Ο Νομός Βοιωτίας καλύπτεται από δάση και δασικές εκτάσεις συνολικού εμβαδού 1.332.280 στρ.. Από την επιφάνεια αυτή το 72% καταλαμβάνουν τα αείφυλλα πλατύφυλλα, 14% η ελάτη, 8% η χαλέπιος Πεύκη, 4% η μαύρη Πεύκη, 0,8% η δρυς, 0,7% ο πλάτανος.

Βεβαίως υπάρχει μεγάλη ποικιλία στα είδη της χλωρίδας που φύονται σε μίξη με τα είδη που κυριαρχούν.

Το σύνολο σχεδόν των δασών και των δασικών εκτάσεων ανήκει στην κυριότητα του ελληνικού Δημοσίου, με εξαίρεση ένα πολύ μικρό ποσοστό της τάξεως του 0,6% που αποτελούν ιδιωτικά δάση.

Ιδιαίτερη θέση κατέχει ο Εθνικός Δρυμός Παρνασσού, ο πυρήνας του οποίου καταλαμβάνει έκταση 35.130 στρ. εκ των οποίων το 49% της επιφάνειας του περιλαμβάνεται στα διοικητικά όρια του Ν. Βοιωτίας, ενώ το υπόλοιπο 51% διαμοιράζεται στα διοικητικά όρια των όμορων νομών Φθιώτιδας και Άμφισσας.

Επιπλέον υπάρχουν χώροι αναψυχής με υποδομές για του επισκέπτες και συγκεκριμένα είναι στη θέση «Λαπαθιά» Δαυλείας, «Κεραμίδι» και «Αρβανίτσα» του Δήμου Λιβαδειάς και «Καταράκτες» Πέτρας.

Τα δάση των ψυχρόβιων κωνοφόρων (ελάτης) επειδή βρίσκονται στις νοτιότερες ζώνες εξάπλωσης τους υποφέρουν από τι ξηροθερμικές κλιματολογικές συνθήκες ιδιαίτερα των τελευταίων ετών και τις δευτερογενείς προσβολές ασθενειών. Εκτός αυτών κάθε χρόνο τμήματα των δασών και δασικών εκτάσεων καταστρέφονται από πυρκαγιές και υποβαθμίζονται από την βόσκηση και τις λαθροϋλοτομίες, αλλά προστατεύονται από ισχυρό πλαίσιο νόμων και επιπλέον κηρύσσονται αναδασωτέες. Συνολικά τα δάση και οι δασικές εκτάσεις που έχουν κηρυχθεί αναδασωτέες ανέρχονται στα 300.000στρ. περίπου¹¹.

Αλιεία & υδατοκαλλιέργεια

Σύμφωνα με σημερινά στοιχεία της Διεύθυνσης Αγροτικής Οικονομίας & Κτηνιατρικής (ΔΑΟΚ) της ΠΕ Βοιωτίας, συνολικά στη Βοιωτία δραστηριοποιούνται **94 αλιευτικά σκάφη**. Τα περισσότερα (52) ανήκουν σε επαγγελματίες της περιοχής της Αντίκυρας, ενώ τα υπόλοιπα μοιράζονται σε άλλους παραθαλάσσιους οικισμούς της Βοιωτίας (Σαράντι, Αλυκή).

Σύμφωνα με την ίδια πηγή, στην περιοχή παρέμβασης δραστηριοποιούνται **πέντε (5) επιχειρήσεις ιχθυοκαλλιέργειας** σε συνολικά οχτώ (8) θέσεις. Συγκεκριμένα οι τέσσερις βρίσκονται στον Κορινθιακό κόλπο και μία στον Βόρειο Ευβοϊκό (περιοχή Σκορπονέρια). Και οι πέντε επιχειρήσεις εκτρέφουν τσιπούρα και λαβράκι και η παραγωγική τους δυναμικότητα ανέρχεται ετησίως στους 1480 τόνους.

Επίσης, υπάρχουν και **δύο (2) μονάδες ιχθυοκαλλιέργειας εσωτερικών υδάτων** στον Ορχομενό που εκτρέφουν και μεταποιούν αποκλειστικά πέστροφες με δυνατότητα παραγωγής στους 50 τόνους.

Τέλος, υπάρχει και μια μονάδα επεξεργασίας αλιευμάτων στο Ελαιώνα Θηβών.

¹¹ Όλα τα παραπάνω στοιχεία προέρχονται από την Δ/ση Δασών της ΠΕ Βοιωτίας

2.2.3.3 Ο δευτερογενής τομέας

Κύρια χαρακτηριστικά (κυριότερες μορφές δραστηριότητας)

Ο δευτερογενής τομέας παραγωγής (κλάδοι ορυκτού πλούτου μεταποίησης, κατασκευών) στην περιοχή της Βοιωτίας χαρακτηρίζεται:

- αφενός από την παρουσία μεγάλων βιομηχανικών ομίλων στο μεταποιητικό τομέα (τον συνδεδεμένο με την εξορυκτική δραστηριότητα), σημαντικών κλάδων ειδών διατροφής, επεξεργασίας αλουμινίου, κατασκευής μεταλλικών προϊόντων κ.α.. που απευθύνονται στην εθνική και τη διεθνή αγορά. Στην περιοχή βρίσκονται ορισμένες από τις σημαντικότερες βιομηχανίες της Ελλάδας όπως το συγκρότημα «ΑΛΟΥΜΙΝΙΟ ΤΗΣ ΕΛΛΑΔΑΣ» στον κόλπο της Αντίκυρας που είναι Εθνικής και διεθνούς σημασίας, το συγκρότημα της «ΣΩΛΗΝΟΥΡΓΕΙΑ ΚΟΡΙΝΘΟΥ» στη Θίσβη και μεγάλες βιομηχανικές μονάδες στο Δήμο Τανάγρας (στο Σχηματάρι και στα Οινόφυτα)
- αφετέρου με την παράλληλη παρουσία πολύ μικρών επιχειρήσεων σε παραδοσιακούς κλάδους, που καλύπτουν περισσότερο τις τοπικές ανάγκες

Μεταξύ τους οι μεγάλες με τις μικρές επιχειρήσεις δεν δημιουργούν διακλαδικές ή διατομεακές σχέσεις. Σε χαμηλό βαθμό είναι αναπτυγμένες οι υπεργολαβικές ή άλλες συνεργασίες ανάμεσά τους. Η σύνδεση μεταξύ τους θα μπορούσε να αφορά την ανάπτυξη υπεργολαβιών, την ανάδειξη των τοπικών επιχειρήσεων ως προμηθευτών των μεγάλων, την κατάρτιση προσωπικού για τις συγκεκριμένες ανάγκες των μεγάλων επιχειρήσεων κλπ.

Ο κλάδος της μεταποίησης κατέχει πρωταρχικό ρόλο στην ΠΕ Βοιωτίας με μεγάλο αριθμό επιχειρήσεων του κλάδου της βιομηχανίας τροφίμων-ποτών και κατασκευής μεταλλικών προϊόντων, ωστόσο (όπως ήδη αναφέρθηκε παραπάνω) η Ακαθάριστη προστιθέμενη αξία στην ΠΕ Βοιωτίας από το 2001 στο 2011 παρουσιάζει σημαντική μείωση στον κλάδο της μεταποίησης (-20,17%).

Στη Βοιωτία λειτουργούν οι κάτωθι Βιομηχανικές Υποδομές:

- ΒΙ.ΠΕ. Οиноφύτων-Σχηματαρίου-Τανάγρας,
- ΒΙ.ΠΕ. Θίσβης

Η ΒΙ.ΠΕ. Θίσβης έχει τις εγκαταστάσεις της, στην Δημοτική Ενότητα Θίσβης του Δήμου Θηβαίων στη Δομβραίνα. Ιδρύθηκε το 1987, και αποτελεί την μοναδική θεσμοθετημένη ΒΙ.ΠΕ. στη Βοιωτία.

Η ευρύτερη περιοχή Οινόφυτων-Σχηματαρίου-Τανάγρας αποτελεί μια «άτυπη» βιομηχανική ζώνη, χωρίς οργανωμένη διαχείριση των αποβλήτων και με ελλείψεις σημαντικών υποδομών που έχουν ως αποτέλεσμα να επιβαρύνουν το περιβάλλον.

Παρεμβάσεις από την Περιφέρεια Στερεάς Ελλάδας πρόκειται να επικεντρωθούν στα Οινόφυτα στοχεύοντας στη δημιουργία θεσμοθετημένης βιομηχανικής ζώνης.

Επίσης, στα σχέδια του Δήμου Λιβαδειάς (για το 2014-2020) είναι η δημιουργία βιομηχανικού πάρκου στην περιοχή της Λιβαδειάς.

Αριθμός, Μέγεθος και Διάρθρωση Επιχειρήσεων ανά κλάδο

Η διάρθρωση του δευτερογενή τομέα περιλαμβάνει τρεις βασικούς κλάδους, τις εκμεταλλεύσεις ορυκτού πλούτου, τη μεταποίηση, τις κατασκευές, την Παροχή ηλεκτρικού ρεύματος, φυσικού αερίου, ατμού και κλιματισμού, την Παροχή νερού-Επεξεργασία λυμάτων-Συλλογή, επεξεργασία και διάθεση αποβλήτων· ανάκτηση υλικών.

Ως προς τη μεταποίηση, σύμφωνα με τον πίνακα 2.2.3.11 στη συνέχεια, ο κλάδος της μεταποίησης κατέχει πρωταρχικό ρόλο στην ΠΕ Βοιωτίας με 810 επιχειρήσεις και με το 88,26% του συνολικού κύκλου εργασιών του δευτερογενή τομέα. Θα πρέπει βέβαια να σημειωθεί ότι στην ΠΕ Βοιωτίας είναι σημαντικός και ο κλάδος των ορυκτών, της εξόρυξης μεταλλευμάτων, διαθέτει μεγάλες βιομηχανικές μονάδες επεξεργασίας ορυκτών πόρων όπως την εταιρεία Αλουμίνιον της Ελλάδος, ωστόσο σχετικά στοιχεία δεν διατίθενται από την ΕΛΣΤΑΤ.

Ο κλάδος των κατασκευών το 2010 συγκεντρώνει μεγάλο αριθμό επιχειρήσεων (1.261 επιχειρήσεις) και το 8,89% του κύκλου εργασιών του δευτερογενή τομέα.

Πίνακας 2.2.3.11 Μητρώο Επιχειρήσεων 2010

Πίνακας 2.2.3.11 Μητρώο Επιχειρήσεων 2010				
Δευτερογενής Τομέας στην ΠΕ Βοιωτίας				
ΠΕΡΙΓΡΑΦΗ ΚΛΑΔΟΥ ΟΙΚΟΝΟΜΙΚΗΣ ΔΡΑΣΤΗΡΙΟΤΗΤΑΣ	ΑΡ.ΕΠΙΧΕΙΡΗΣΕΩΝ	ΚΥΚΛΟΣ ΕΡΓΑΣΙΩΝ	% ΑΡ.ΕΠΙΧΕΙΡΗΣΕΩΝ	% ΚΥΚΛΟΣ ΕΡΓΑΣΙΩΝ
Εξόρυξη μεταλλευμάτων	x	x	x	x
Λοιπά ορυχεία και λατομεία	9	5.455.916	0,41%	0,57%
Υποστηρικτικές δραστηριότητες εξόρυξης	x	x	x	x
Μεταποίηση	810	841.839.847	37,21%	88,26%
Παροχή ηλεκτρικού ρεύματος, φυσικού αερίου, ατμού και κλιματισμού	73	1.254.979	3,35%	0,13%
Παροχή νερού- Επεξεργασία λυμάτων- Συλλογή, επεξεργασία και διάθεση αποβλήτων· ανάκτηση υλικών	24	20.469.608	1,10%	2,15%
Κατασκευές	1.261	84.838.079	57,92%	8,89%
Σύνολο	2.177	953.858.429	100%	100%

Πηγή: ΕΛΣΤΑΤ Μητρώο Επιχειρήσεων 2010

Σύμφωνα με τον πίνακα Π.2.2.3.12 στο Παράρτημα 1, από το σύνολο των κλάδων της μεταποίησης στην ΠΕ Βοιωτίας, ο κλάδος της βιομηχανίας τροφίμων αντιπροσωπεύει το 26,05% των καταστημάτων μεταποίησης της περιοχής με 211 επιχειρήσεις και το 5,62% των πωλήσεων των μεταποιητικών επιχειρήσεων της περιοχής. Ακολουθεί ο κλάδος της κατασκευής μεταλλικών προϊόντων, που αντιπροσωπεύει το 21,98% των καταστημάτων μεταποίησης της περιοχής με 178 επιχειρήσεις και το 21,73% των πωλήσεων των μεταποιητικών επιχειρήσεων της περιοχής.

Επίσης, σημαντικό αριθμό επιχειρήσεων (από 51 επιχειρήσεις ο κάθε κλάδος) παρουσιάζουν οι κλάδοι: «Παραγωγή άλλων μη μεταλλικών ορυκτών προϊόντων» και «Κατασκευή μηχανημάτων και ειδών εξοπλισμού».

Σε επίπεδο πωλήσεων σημαντικά ποσοστά συγκεντρώνουν οι κλάδοι «Παραγωγή βασικών μετάλλων», «Κατασκευή προϊόντων από ελαστικό και πλαστικές ύλες», «Παραγωγή χημικών ουσιών και προϊόντων».

Χωρικά, ανά Δήμο, σύμφωνα με τον πίνακα Π.2.2.3.13 στο Παράρτημα 1, και το διάγραμμα στη συνέχεια, μεγάλος αριθμός επιχειρήσεων του δευτερογενή τομέα, βρίσκεται στον Δήμο Λιβαδειάς (701 επιχειρήσεις), στον Δήμο Θήβας (660 επιχειρήσεις) και στον Δήμο Τανάγρας (380 επιχειρήσεις).

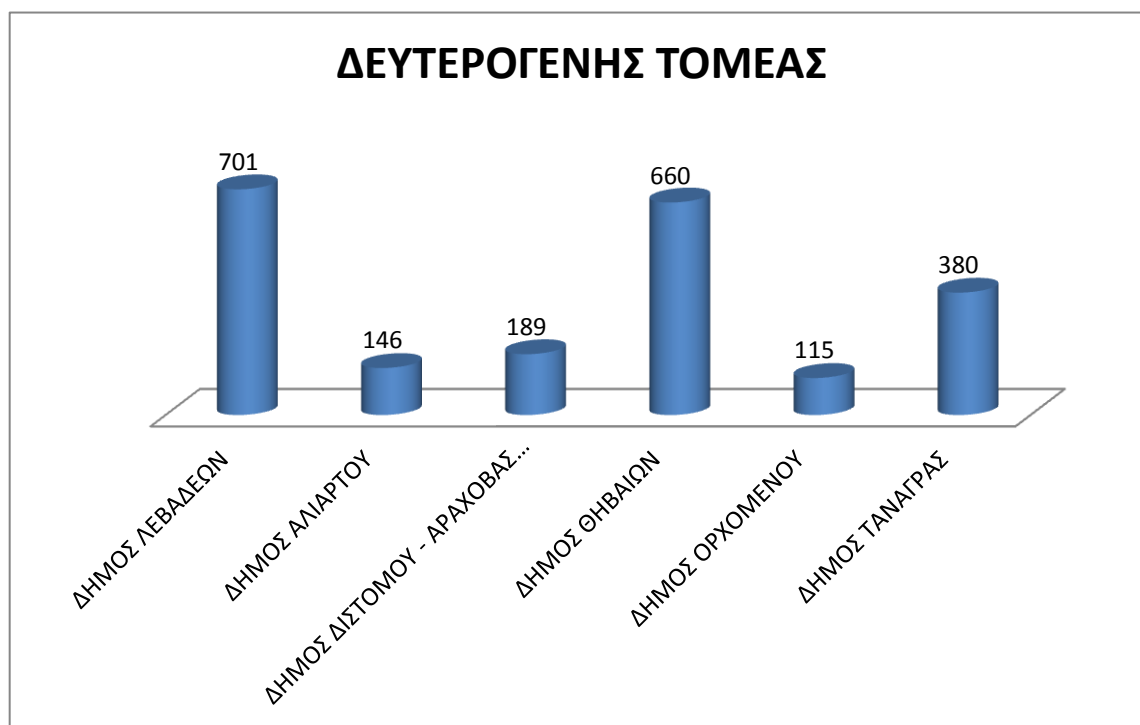

Εξετάζοντας μόνο τον τομέα της μεταποίησης, ο μεγαλύτερος αριθμός επιχειρήσεων συγκεντρώνεται κατά σειρά: στον Δήμο Θήβας (228 επιχειρήσεις), στον Δήμο Τανάγρας (220 επιχειρήσεις), στον Δήμο Λιβαδειάς (213 επιχειρήσεις).

Μεγάλος αριθμός επιχειρήσεων μεταποίησης της ΠΕ Βοιωτίας δραστηριοποιείται στην μεταποίηση αγροτικών προϊόντων. Η περιοχή της Βοιωτίας (όπως παρουσιάστηκε και στην ενότητα τη σχετική με τον πρωτογενή τομέα) συγκεντρώνει το 76,6% των συσκευαστηρίων οπωροκηπευτικών της Περιφέρειας Στερεάς Ελλάδας, ενώ στην περιοχή λειτουργεί επίσης σημαντικός αριθμός αλευροβιομηχανιών. Επίσης υπάρχουν αρκετά οινοποιεία αλλά και ελαιολαβεία. Αρκετές επιχειρήσεις δραστηριοποιούνται επίσης στην μεταποίηση προϊόντων ζωικής παραγωγής, με τα τυροκομεία-γαλακτοκομικά προϊόντα και τις εγκαταστάσεις τεμαχισμού νωπών κρεάτων να αποτελούν τις βασικές δραστηριότητες. Έλλειψη δραστηριότητας παρατηρείται στην επεξεργασία αλλαντικών προϊόντων¹².

Κλάδοι σε κρίση – αναδυόμενοι κλάδοι

Ο κλάδος των κατασκευών βρίσκεται σε κρίση εξαιτίας της οικονομικής κρίσης στην Ελλάδα και συμβάλλει στην ύφεση του κλάδου της κατασκευής μεταλλικών προϊόντων με εξαίρεση τα μηχανήματα και τα είδη εξοπλισμού λόγω της στενής διασύνδεσης μεταξύ των δύο αυτών κλάδων, καθώς η μείωση της παραγωγής στον κλάδο των κατασκευών οδήγησε σε μείωση των παραγγελιών του κλάδου της κατασκευής μεταλλικών προϊόντων και στη συνακόλουθη μείωση της παραγωγής τους.

Ο κλάδος της μεταποίησης βάμβακος που αντιμετώπιζε έντονο πρόβλημα μετά την εφαρμογή της νέας Κ.Α.Π., αφού μειώνονταν συνεχώς οι εκτάσεις βαμβακοκαλλιέργειας (το 2008 σταμάτησαν να λειτουργούν 5 εκκοκκιστήρια βάμβακος στην περιοχή της Βοιωτίας), στο πλαίσιο της Κοινής Αγροτικής Πολιτικής 2014-2020, η Ε.Ε. αναθεώρησε την πολιτική της θέτοντας σε εφαρμογή ένα σχέδιο αναδιάρθρωσης του κλάδου για να γίνει πιο βιώσιμος οικονομικά. Αφορά επενδύσεις σε εκκοκκιστική βιομηχανία και συμμετοχή των γεωργών σε συστήματα ποιότητας.

Η βιομηχανία τροφίμων και ποτών αποτελεί έναν από τους σημαντικότερους τομείς της ελληνικής οικονομίας και έναν από τους σημαντικούς κλάδους της ΠΕ Βοιωτίας εξαιτίας των διασυνδέσεών του με τη γεωργία και κτηνοτροφία. Ο κλάδος υπέστη ισχυρό πλήγμα το 2009, οπότε και ξεκίνησε η υφεσιακή πορεία της ελληνικής οικονομίας, ωστόσο την τριετία 2009-2011 ο κλάδος καταγράφει τη μεγαλύτερη μέση ετήσια συμβολή του ως προς το σύνολο της μεταποίησης σε όρους προστιθέμενης αξίας παραγωγής από τις αρχές του 2000. Στο πλαίσιο αυτό, η τοπική βιομηχανία τροφίμων διαθέτει τις προϋποθέσεις ώστε να αποτελέσει μοχλό ανάπτυξης της περιοχής, πάντα σε συνδυασμό με την ενίσχυση των διασυνδέσεών της με τη γεωργία, τον τουρισμό, τα ξενοδοχεία και εστιατόρια, και δίνοντας μεγαλύτερη έμφαση στην εξωστρέφεια. Προϋπόθεση αποτελεί ο σεβασμός στο περιβάλλον, η αξιοποίηση των παραδοσιακών ποικιλιών και καλλιεργητικών τεχνικών και ο εμπλουτισμός τους με σύγχρονες γνώσεις και τεχνολογίες που θα αναζωογονήσουν την παραγωγική δραστηριότητα (καλλιέργεια και μεταποίηση τροφίμων).

¹² ΕΠ Περιφέρειας Στερεάς Ελλάδας 2015-2019, Α' Φάση Στρατηγικός Σχεδιασμός, Απρίλιος 2015

Σύμφωνα με την Στρατηγική Έξυπνης Εξειδίκευσης για την Περιφέρεια της Στερεάς Ελλάδας (Ιούνιος 2014) αναδυόμενες μεταποιητικές δραστηριότητες για την περιοχή της Βοιωτίας που σχετίζονται με την πρωτογενή παραγωγή είναι οι:

- ποτοποιία και ιδιαίτερα η οινοποιία
- παραγωγή και τυποποίηση λαδιού
- τυροκομία και παρασκευή γαλακτοκομικών προϊόντων
- παρασκευή προϊόντων από μέλι
- παραγωγή προϊόντων από αρωματικά και φαρμακευτικά φοιτά
- συσκευασία, τυποποίηση, μεταποίηση οπωροκηπευτικών
- σφαγή, επεξεργασία και μεταποίηση κρέατος

Η ανάπτυξη της μεταποίησης και τυποποίησης στους παραπάνω τομείς θα πρέπει να συνοδευτεί με τον εκσυγχρονισμό και την εισαγωγή καινοτομιών με στόχο την αύξηση της παραγωγικότητας και τη βελτίωση των μεταποιημένων προϊόντων (γευστικά χαρακτηριστικά, αισθητικά χαρακτηριστικά, ποιότητα, ασφάλεια κλπ.) επιταχύνοντας με το τρόπο αυτή την αύξηση της ανταγωνιστικότητας της βιομηχανίας τροφίμων.

Επίσης, σύμφωνα με την Στρατηγική Έξυπνης Εξειδίκευσης για την Περιφέρεια της Στερεάς Ελλάδας και ο κλάδος του Μετάλλου και μεταλλικών προϊόντων αποτελεί αναδυόμενη μεταποιητική δραστηριότητα.

2.2.3.4 Ο τριτογενής τομέας

Κύρια χαρακτηριστικά (κυριότερες μορφές δραστηριότητας)

Η ΠΕ Βοιωτίας το 2011 (όπως ήδη αναφέρθηκε παραπάνω) παράγει το 19,2% του τριτογενή τομέα της Ακαθάριστης Προστιθέμενης Αξίας της Περιφέρειας Στερεάς Ελλάδας.

Επίσης, στο επίπεδο της Βοιωτίας, το 2011, ο τριτογενής τομέας παράγει το 36,6% της συνολικής ΑΠΑ της ΠΕ Βοιωτίας.

Η Ακαθάριστη προστιθέμενη αξία του τριτογενή τομέα στην ΠΕ Βοιωτίας παρουσιάζει αύξηση από το 2001 στο 2011 σε όλους τους κλάδους εκτός του κλάδου «Τέχνες, διασκέδαση, ψυχαγωγία, άλλες δραστηριότητες παροχής υπηρεσιών» που παρουσιάζει μεγάλη μείωση (σχετικά στοιχεία έχουν παρατεθεί σε προηγούμενα κεφάλαια). Ωστόσο διαφορετική είναι η εικόνα για την περίοδο 2008 – 2013 όπου παρατηρείται μείωση της ΑΠΑ σε όλους τους κλάδους, μάλιστα στο εμπόριο μαζί με υπηρεσίες καταλύματος – εστίασης η μείωση είναι μεγάλη (-26,02%), εκτός του κλάδου της Διαχείρισης ακίνητης περιουσίας.

Στον τριτογενή τομέα της περιοχής κυριαρχεί ο κλάδος του εμπορίου - λιανικού και χονδρικού - τόσο σε όρους πλήθους επιχειρήσεων όσο και σε όρους κύκλου εργασιών, ενώ

ο κλάδος των καταλυμάτων παρουσιάζει μικρό αριθμό επιχειρήσεων ο κύριος όγκος των οποίων βρίσκεται συγκεντρωμένος στο Δήμο Διστόμου – Αράχοβας – Αντίκυρας και ακολουθούν με σημαντική διαφορά οι Δήμοι Λεβαδέων, Θηβαίων και Αλιάρτου.

Αριθμός, Μέγεθος και Διάρθρωση Επιχειρήσεων ανά κλάδο

Στην ΠΕ Βοιωτίας το 2010, σύμφωνα με τον Πίνακα Π.2.2.3.14 στο Παράρτημα 1, δραστηριοποιούνται 5874 επιχειρήσεις (περίπου, δεδομένων κάποιων κενών της ΕΛΣΤΑΤ σε κάποιους – λίγους – κλάδους γιατί εμπίπτουν στο στατιστικό απόρρητο) στον τριτογενή τομέα. Διαπιστώνεται η κυριαρχία του εμπορίου - λιανικού και χονδρικού - τόσο σε όρους πλήθους επιχειρήσεων όσο και σε όρους κύκλου εργασιών. Ειδικότερα, οι επιχειρήσεις λιανικού εμπορίου που δραστηριοποιούνται στην ΠΕ Βοιωτίας αντιπροσωπεύουν το 27,17% (1596 επιχειρήσεις) των επιχειρήσεων του τριτογενούς τομέα, παράγοντας το 35,66% του συνολικού τζίρου των επιχειρήσεων του τομέα. Οι επιχειρήσεις του χονδρικού εμπορίου, αν και αντιπροσωπεύουν μόνο το 11,70% του συνόλου των επιχειρήσεων παροχής υπηρεσιών της ΠΕ Βοιωτίας, πραγματοποιούν το μεγαλύτερο κύκλο εργασιών (ποσοστό 37,70%). Άλλοι κλάδοι με σημαντικό αριθμό επιχειρήσεων είναι ο κλάδος των υπηρεσιών εστίασης που αντιπροσωπεύει το 14,76% των επιχειρήσεων του τριτογενούς τομέα (με 867 επιχειρήσεις) παράγοντας το 5,15% του συνολικού τζίρου των επιχειρήσεων του τομέα και ο κλάδος των χερσαίων μεταφορών & μεταφορών μέσω αγωγών με 673 επιχειρήσεις (11,46% του συνόλου των επιχειρήσεων παροχής υπηρεσιών της ΠΕ Βοιωτίας και παραγωγή του 7,4% του κύκλου εργασιών του τομέα στην περιοχή. Ο κλάδος των καταλυμάτων παρουσιάζει μικρό αριθμό επιχειρήσεων (64 επιχειρήσεις, 1,09% του συνόλου των επιχειρήσεων του τριτογενή τομέα και παραγωγή του 0,49% του τζίρου του τομέα στην περιοχή).

Ο αριθμός επιχειρήσεων ανά Δήμο, στην ΠΕ Βοιωτίας παρουσιάζεται στον επόμενο Πίνακα 2.2.3.15 και στο σχετικό διάγραμμα.

Πίνακας 2.2.3.15 Αριθμός Επιχειρήσεων Τριτογενούς Τομέα ανά Δήμο

Πίνακας 2.2.3.15 Αριθμός Επιχειρήσεων Τριτογενούς Τομέα ανά Δήμο						
ΤΟΜΕΑΣ	ΔΗΜΟΣ ΛΕΒΑΔΕΩΝ	ΔΗΜΟΣ ΑΛΙΑΡΤΟΥ	ΔΗΜΟΣ ΔΙΣΤΟΜΟΥ - ΑΡΑΧΟΒΑΣ - ΑΝΤΙΚΥΡΑΣ	ΔΗΜΟΣ ΘΗΒΑΙΩΝ	ΔΗΜΟΣ ΟΡΧΟΜΕΝΟΥ	ΔΗΜΟΣ ΤΑΝΑΓΡΑΣ
ΤΡΙΤΟΓΕΝΗΣ ΤΟΜΕΑΣ	1897	451	563	2040	586	751

Πηγή: ΕΛΣΤΑΤ Μητρώο Επιχειρήσεων 2010

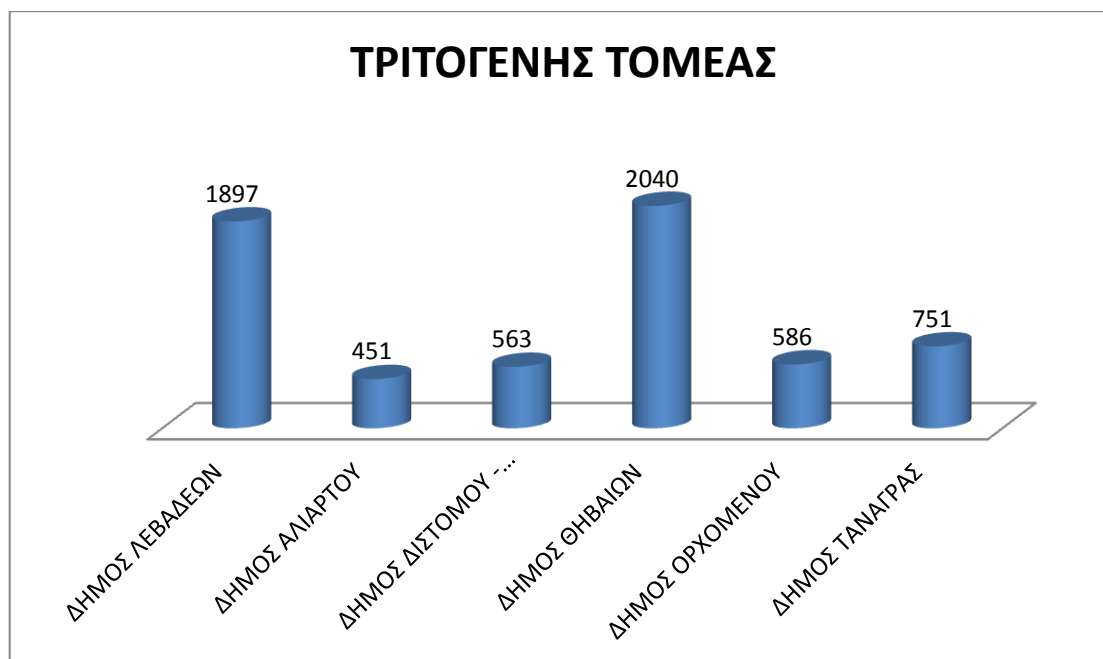

Ο Δήμος Θηβαίων διαθέτει τον μεγαλύτερο αριθμό επιχειρήσεων του τριτογενή τομέα (2040 επιχειρήσεις) με μικρή διαφορά με τον Δήμο Λεβαδέων που διαθέτει επίσης μεγάλο αριθμό σχετικών επιχειρήσεων (1897 επιχειρήσεις).

Τουριστικά Καταλύματα, Κέντρα Αναψυχής και Ψυχαγωγίας και χωροταξική κατανομή τους

Τουριστικά καταλύματα

Σύμφωνα με τα τελευταία στοιχεία του Ξενοδοχειακού Επιμελητηρίου Ελλάδας και του Επιμελητηρίου Βοιωτίας, - στα οποία συμπεριλαμβάνονται και ο οικισμός Λιβαδειάς και η Δημοτική Κοινότητα Θηβαίων που είναι εκτός της περιοχής παρέμβασης -, στο σύνολο της περιοχής λειτουργούν συνολικά 75 τουριστικά καταλύματα (Παράρτημα 1, Πίνακας Π.2.2.3.16). Ο Δήμος Διστόμου – Αράχovas - Αντίκυρας αριθμεί 55 καταλύματα καλύπτοντας ποσοστό 73,33% του συνόλου των καταλυμάτων της περιοχής. Ακολουθεί ο Δήμος Λεβαδέων με 11 (ποσοστό 14,67%), ο Δήμος Θηβαίων με 7 (9,33%) και ο Δήμος Αλιάρτου με μόλις 2 (2,67%). Οι Δήμοι Τανάγρας και Ορχομενού δεν διαθέτουν τουριστικά καταλύματα. Στην περιοχή αναφοράς δεν υπάρχει καταγραφή για εγκαταστάσεις κάμπινγκ.

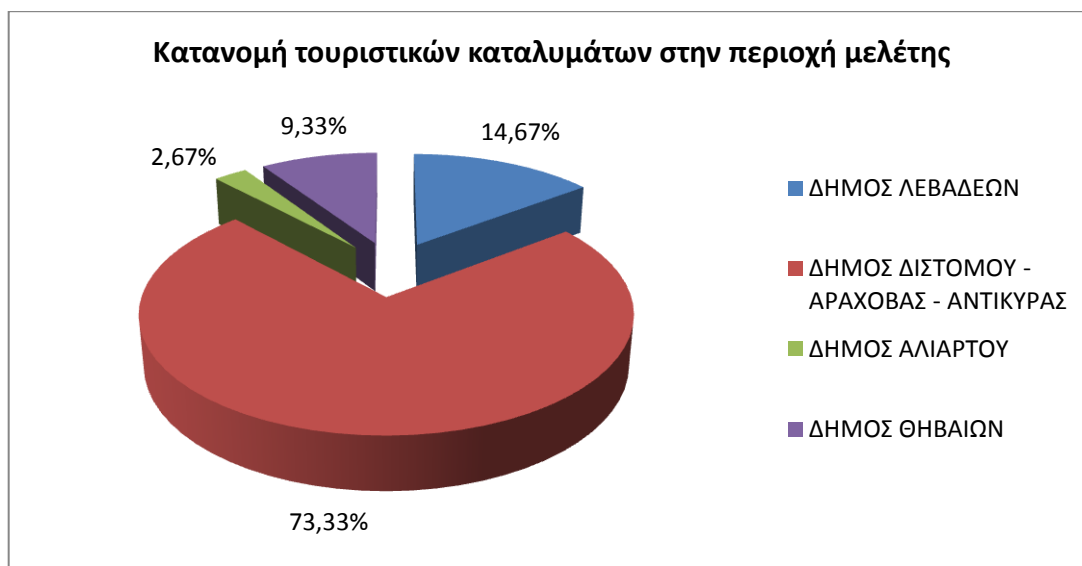

Ο μεγαλύτερος αριθμός τουριστικών καταλυμάτων ανήκει στην κατηγορία των ενοικιαζομένων δωματίων (39 επιχειρήσεις), ενώ λίγο λιγότερα είναι τα καταλύματα ξενοδοχειακού τύπου (36 επιχειρήσεις).

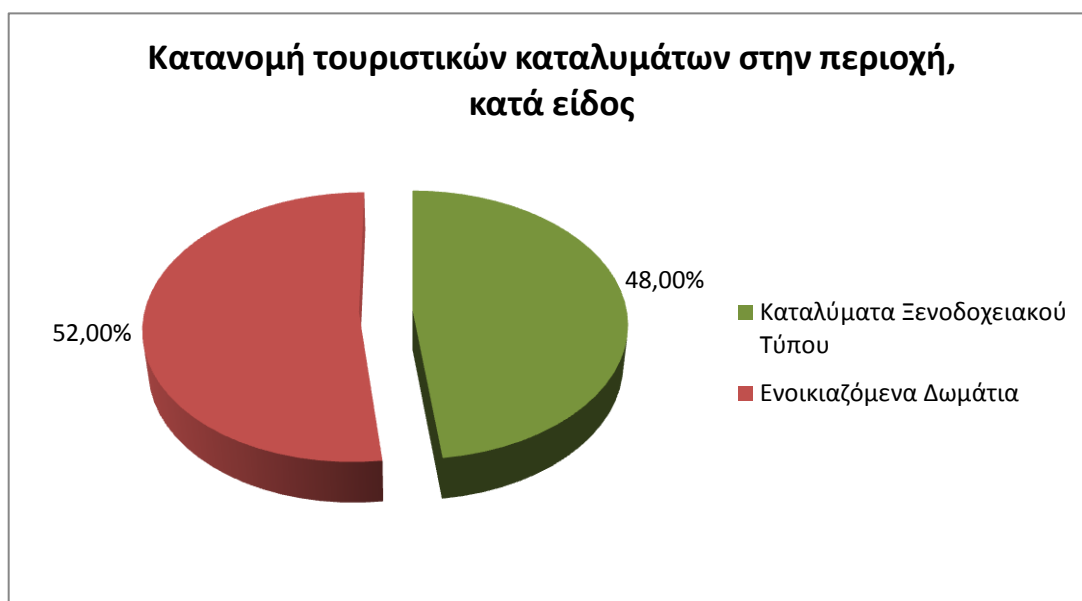

Ο μεγαλύτερος αριθμός των ενοικιαζομένων δωματίων απαντάται στο Δήμο Διστόμου – Αράχοβας – Αντίκυρας (30 επιχειρήσεις), όπως επίσης και ο μεγαλύτερος αριθμός καταλυμάτων ξενοδοχειακού τύπου (25 επιχειρήσεις).

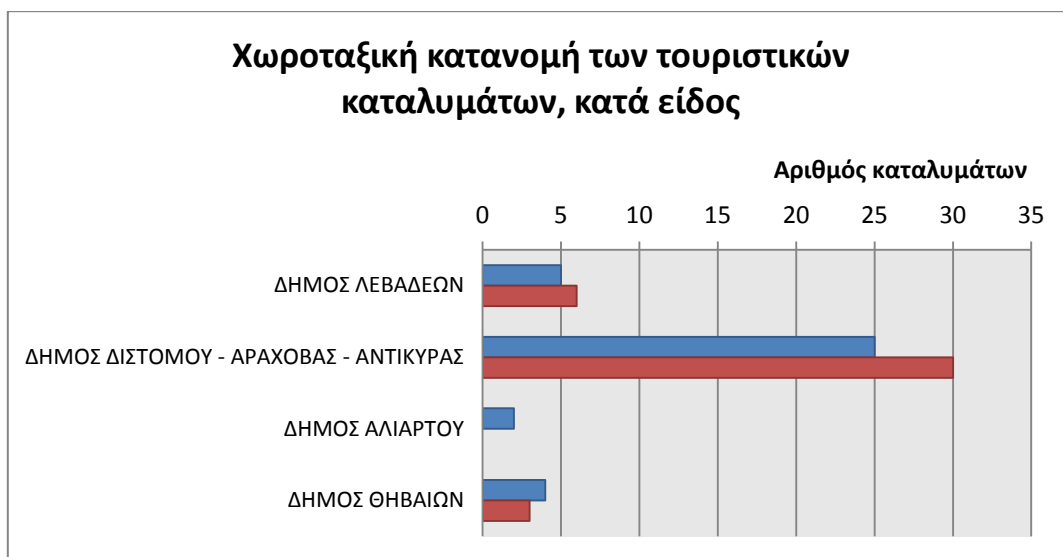

Όπως φαίνεται στα παραπάνω γραφήματα, ο κύριος όγκος των τουριστικών καταλυμάτων βρίσκεται συγκεντρωμένος στο Δήμο Διστόμου – Αράχοβας – Αντίκυρας και ακολουθούν με σημαντική διαφορά οι Δήμοι Λεβαδέων, Θηβαίων και Αλιάρτου. Αν και αναμενόμενος ο μεγάλος αριθμός καταλυμάτων στο συγκεκριμένο Δήμο λόγω αυξημένης ζήτησης (χιονοδρομικό κέντρο Παρνασσού), ωστόσο προς αποφυγή κορεσμού, ίσως θα πρέπει να δοθεί προσοχή στο θέμα της χωροθέτησης των τουριστικών καταλυμάτων.

Κλίνες

Σύμφωνα με τα στοιχεία του Ξενοδοχειακού Επιμελητηρίου Ελλάδας (Παράρτημα 1, Πίνακας Π.2.2.3.16), η περιοχή αναφοράς, συμπεριλαμβανομένου του οικισμού Λιβαδειάς και της Δημοτικής Κοινότητας Θηβαίων, διαθέτει 1.620 κλίνες. Τα στοιχεία αφορούν μόνο στα καταλύματα ξενοδοχειακού τύπου καθώς δεν υπάρχουν πληροφορίες για τη δυναμικότητα των κλινών των ενοικιαζόμενων δωματίων.

Στο παρακάτω γράφημα παρατηρείται ότι στο σύνολο των κλινών το μεγαλύτερο ποσοστό κατέχει ο Δήμος Διστόμου – Αράχοβας – Αντίκυρας, ο οποίος συγκεντρώνει περίπου το 70% του αριθμού των κλινών της περιοχής.

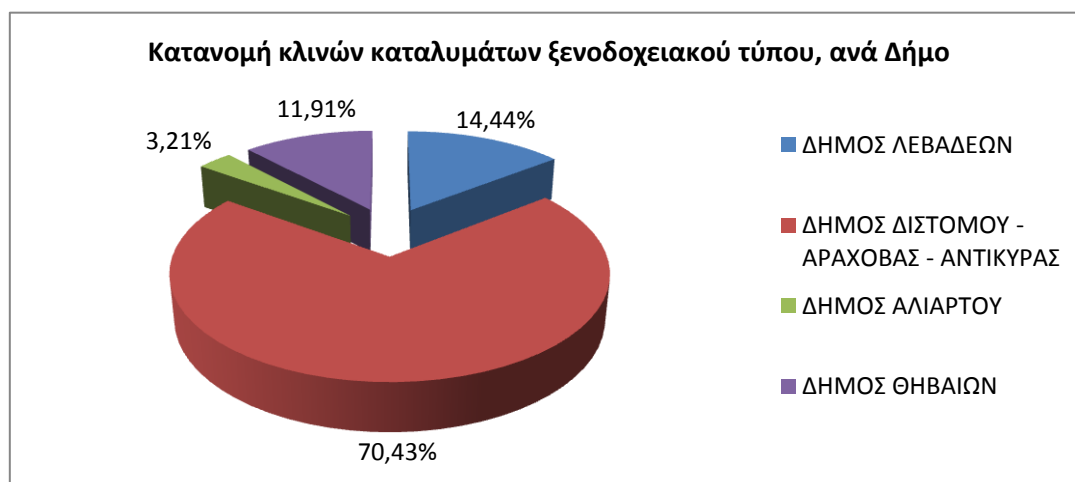

Εξετάζοντας την προσφορά σε κατηγορίες κλινών στην περιοχή διαπιστώνεται ότι:

- Υπάρχουν μόλις 3 ξενοδοχεία κατηγορίας πέντε αστέρων σε σύνολο 36 ξενοδοχείων, όλα στο Δήμο Διστόμου – Αράχοβας – Αντίκυρας.
- Σε σύνολο 1.620 κλινών η προσφορά κλινών 5***** και 4**** είναι περίπου μία (1) στις δύομιση (2,5).
- Σε σύνολο 1.620 κλινών οι 1.335 ανήκουν στις κατηγορίες 4****, 3*** και 2**.
- Το σύνολο των κλινών των Δήμων Αλιάρτου και Θηβαίων (245 κλίνες) ανήκουν στην κατηγορία 2**.

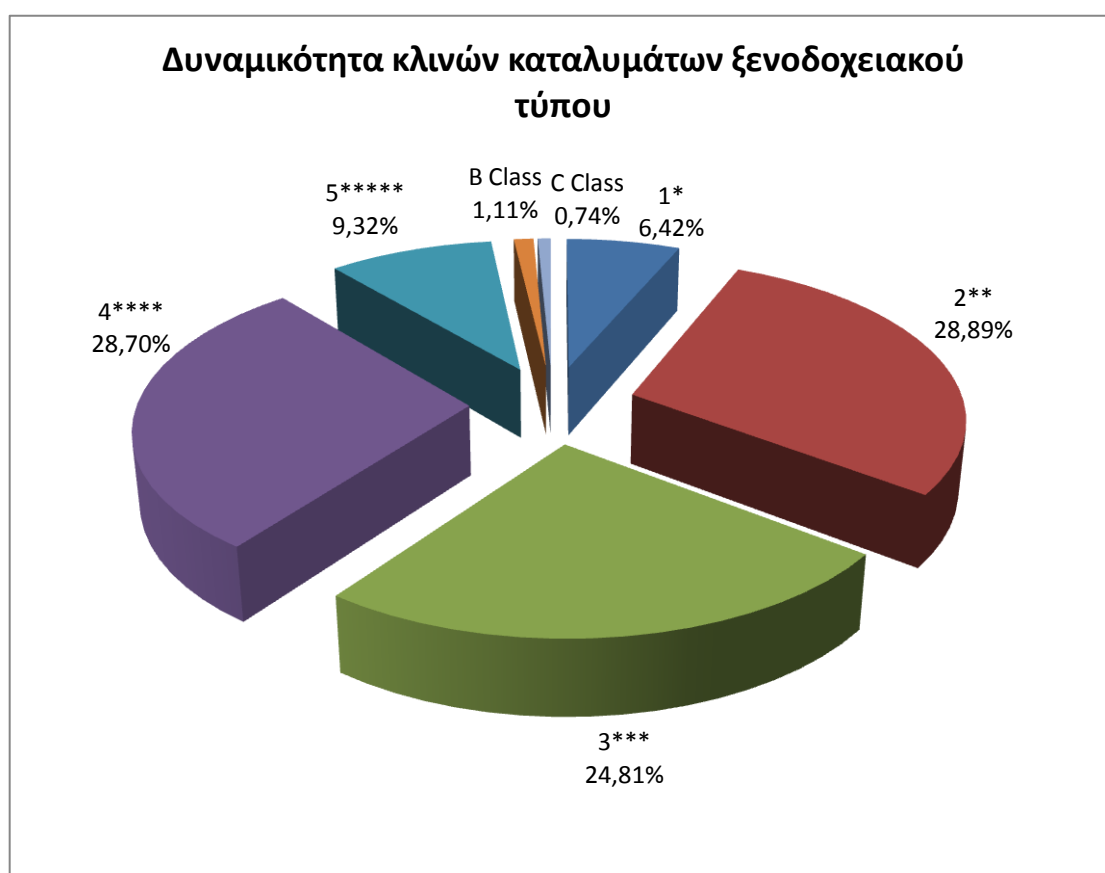

Μονάδες Εστίασης και Αναψυχής

Σύμφωνα με στοιχεία του Επιμελητηρίου Βοιωτίας, στην περιοχή παρέμβασης λειτουργούν συνολικά 763 μονάδες εστίασης και αναψυχής, δηλαδή αναψυκτήρια, καφενεία, καφέ, μπαρ, κέντρα διασκέδασης, εστιατόρια, ταβέρνες, ψησταριές, σνακ μπαρ, κυλικεία. Ο μεγαλύτερος αριθμός μονάδων απαντάται στο Δήμο Τανάγρας (155 μονάδες) και ακολουθούν οι Δήμοι Διστόμου – Αράχοβας – Αντίκυρας και Θηβαίων με 147 και 141 μονάδες αντίστοιχα. Τους λιγότερους χώρους εστίασης και αναψυχής έχουν οι Δήμοι Λεβαδένων και Αλιάρτου με 104 και 98 μονάδες.

Επιπλέον, στον οικισμό της Λιβαδειάς λειτουργούν 232 επιχειρήσεις εστίασης και αναψυχής και στη Δημοτική Κοινότητα Θηβαίων 187.

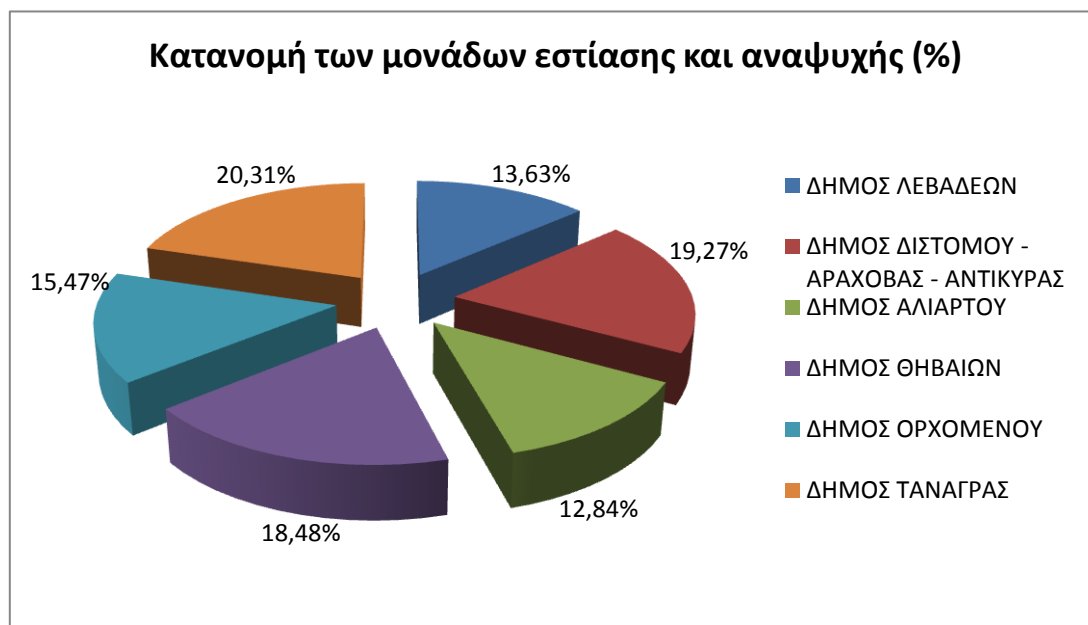
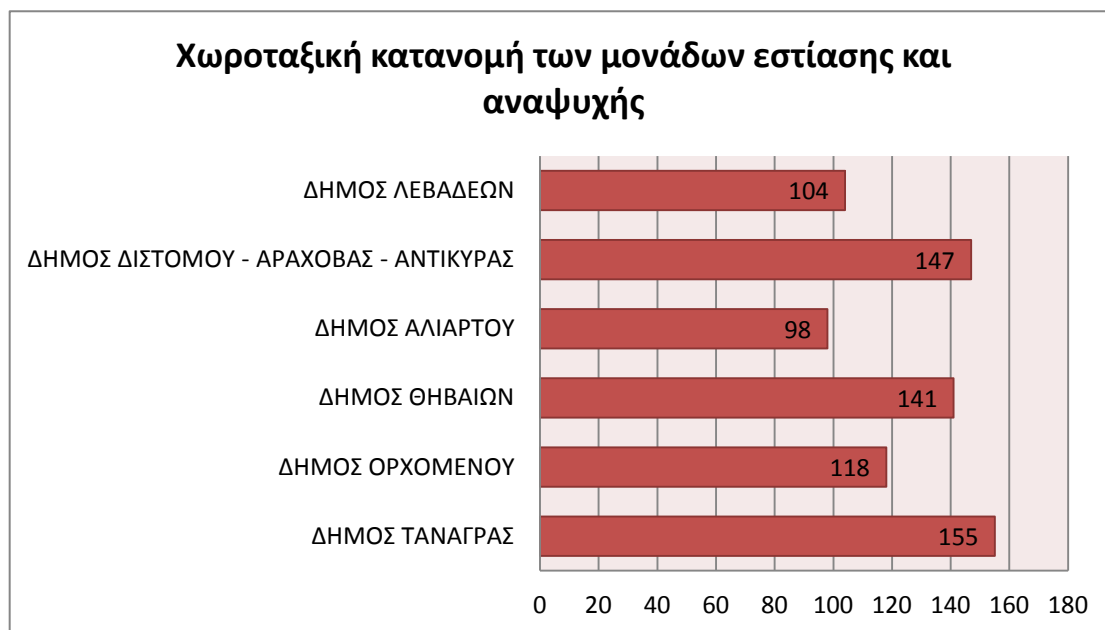

Παρατηρείται ότι, σε αντίθεση με την περίπτωση των τουριστικών καταλυμάτων, οι μονάδες εστίασης και αναψυχής παρουσιάζουν μια ισορροπημένη χωρική κατανομή. Αξιοσημείωτο είναι ότι τον μεγαλύτερο αριθμό μονάδων παρουσιάζει ο Δήμος Τανάγρας, για τον οποίο η τουριστική ζήτηση είναι ελάχιστη. Μαζί με το Δήμο Ορχομενού, Δήμος με ελάχιστη τουριστική ζήτηση επίσης, συγκεντρώνουν 273 από τις 763 επιχειρήσεις της περιοχής (ποσοστό 35,78%).

Ειδικές τουριστικές υποδομές, που τυχόν υπάρχουν στην περιοχή (π.χ. κέντρα πληροφόρησης, μονοπάτια μελέτης της φύσης, μουσεία, θεματικές διαδρομές, αναπτύξεις θεματικών / ειδικών ενδιαφερόντων π.χ. οινοποιία, εργαστήρια, προπονητικά/αθλητικά κέντρα, κ.λπ.).

Στην περιοχή παρέμβασης στον Παρνασσό λειτουργεί το Χιονοδρομικό Κέντρο Παρνασσού το οποίο διαθέτει 19 πίστες, 7 χιονοδρομικές διαδρομές, 10 μονοπάτια και τρεις μίνι πίστες αρχαρίων συνολικού μήκους περίπου 36 χιλιομέτρων. Οι πίστες είναι μήκους κατάβασης από 50 μ. έως 4 χλμ. για αρχαρίους, μέσους και καλούς χιονοδρόμους.

Στον Παρνασσό προσφέρεται και η δυνατότητα ορειβατικού τουρισμού (διοργανώνονται αγώνες και συναντήσεις από 5 συλλόγους της περιοχής) καθώς και ορειβατικό σκι.

Υπάρχουν σηματοδοτημένες διαδρομές στο Εθνικό μονοπάτι 22 για πεζοπορία, ορειβασία.

Στον Ελικώνα υπάρχουν πολλά μονοπάτια για πεζοπορία, για ποδήλατο βουνού και ιδιαίτερα αξιόλογες διαδρομές, κάποιες σηματοδοτημένες από τοπικούς ορειβατικούς Συλλόγους χωρίς ωστόσο τον συστηματικό τους έλεγχο και την απαραίτητη οργάνωση ώστε να προσελκύσουν περιπατητές πέρα από μεμονομένες περιπτώσεις ορειβατών.

Στην περιοχή των Πηγών των Τριών Χαρίτων στον Ορχομενό, στις πηγές του Μέλανα ποταμού υπάρχει πεζόδρομος και μονοπάτι για πεζοπορία στη φύση.

Οι λίμνες Υλίκη-Παραλίμνη, ενταγμένες στο "Δίκτυο Natura 2000", προσφέρονται για περιήγηση στη φύση, για παρατήρηση πουλιών κλπ, ωστόσο αφενός δεν έχουν δημιουργηθεί διαδρομές αφετέρου η πρόσβαση στις λίμνες παρουσιάζει δυσκολίες.

Αναρριχητικές διαδρομές υπάρχουν στις περιοχές της Λιβαδειάς, της Αντίκυρας και του Ζεμενού.

Στην Αλίαρτο, στον Κηφισό ποταμό, λειτουργεί σχολή ποταμίσου σκι όπου επισκέπτες μπορούν να μάθουν σκι ακόμα και αγωνιστικό σκι σε ένα περιβάλλον με ιδανικές συνθήκες που προσφέρει το ποτάμι.

Ο **Κιθαιρώνας** αποτελεί ένα από τα πιο δημοφιλή μέρη για τους φίλους του παραπέντε – αλεξίπτωτο πλαγιάς, γιατί εκεί υπάρχει ένα ιδανικό πεδίο προσγείωσης, στον κάμπο των Πλαταιών. Επίσης, υπάρχει οργανωμένη αερολέσχη, που δημιουργήθηκε από έμπειρους πλότους-χειριστές πιστοποιημένους από την Ελληνική Αεραθλητική Ομοσπονδία. Προσφέρονται επίσης και άλλα αθλήματα όπως διθέσια πτήση, παραμοτέρ- μηχανοκίνητη πτήση.

Η περιοχή διαθέτει πολλά οινοποιεία στην περιοχή Τανάγρας (Ασωπία, Άρμα, Σχηματάρι), στην περιοχή Θηβών (Μουρίκι, Βάγια, Θήβα), στην περιοχή Θεσπιών – Αλιάρτου (Άσκη), στο Δίστομο, στον Ορχομενό, στη Λιβαδειά, πολλά από τα οποία είναι επισκέψιμα αλλά δεν έχει οργανωθεί σχετικός τουρισμός όπως π.χ. με την δημιουργία Δρόμων του Κρασιού.

Εκτός των ιδιαίτερα σημαντικών αρχαιολογικών Μουσείων που διαθέτει η περιοχή, υπάρχουν επίσης κάποια θεματικά Μουσεία όπως: το Ιστορικό και Εθνολογικό Μουσείο

Λιβαδειάς όπου πέραν των άλλων εκθεμάτων της ιστορίας της Λιβαδειάς, παρουσιάζεται ο τρόπο λειτουργίας των υδροκίνητων εργοστασίων, η σημασία των κυλινδρόμυλων και νερόμυλων της περιοχής. Επίσης στο Δίστομο λειτουργεί το Μουσείο Θυμάτων Ναζισμού Διστόμου, ιδιαίτερα σημαντικό για την ιστορία της περιοχής. Λαογραφικά Μουσεία υπάρχουν σε πολλές περιοχές όπως π.χ. στην Αράχοβα όπου υπάρχει έκθεση εργαλείων υφαντικής, σχεδίων υφαντών, υφασμάτων και υφαντών, χρωμάτων και βαφικού υλικού, κεντημάτων, αγροτικών - κτηνοτροφικών εργαλείων και εξοπλισμού κλπ. Επίσης στη Λιβαδειά λειτουργεί το Μουσείο παλαιών επαγγελμάτων .

Στην περιοχή υπάρχουν Συνεδριακά Κέντρα: το Συνεδριακό κέντρο Ευαγγελίστριας της Ι.Μ. Θηβών και Λεβαδειάς. Κοντά στο χωριό Ευαγγελίστρια τ και δίπλα στο μοναστήρι της Ευαγγελίστριας, και το Συνεδριακό Κέντρο Κρύας του Δήμου Λεβαδέων, στην Κρύα – Λιβαδειάς.

Τέλος, στο χωριό Ελικώνας (Ζερίκι) λειτουργεί τους καλοκαιρινούς μήνες το Κατασκηνωτικό Κέντρο Παλιομηλιάς (που χρήζει βελτίωσης των εγκαταστάσεών του) και στην περιοχή της Δαύλειας λειτουργούν οι παιδικές κατασκηνώσεις της Μητρόπολης.

Λοιπές υπηρεσίες και δραστηριότητες του δημόσιου και ιδιωτικού τομέα που σχετίζονται άμεσα με τον τουρισμό (π.χ. καταστήματα λιανικού εμπορίου, γραφεία ενοικίασης αυτοκινήτων, ταξιδιωτικά γραφεία κ.λπ.).

Σύμφωνα με στοιχεία του Επιμελητηρίου Βοιωτίας στην περιοχή αναφοράς δραστηριοποιούνται 75 επιχειρήσεις που σχετίζονται άμεσα με τον τουρισμό όπως ταξιδιωτικά γραφεία, ενοικιάσεις αυτοκινήτων, καταστήματα λιανικού εμπορίου κ.λπ. Οι Δήμοι Διστόμου – Αράχοβας – Αντίκυρας και Θηβαίων συγκεντρώνουν τον μεγαλύτερο αριθμό των επιχειρήσεων (54), σε αντίθεση με τους Δήμους Ορχομενού και Τανάγρας όπου απαντώνται μόλις 8 επιχειρήσεις. Η απόκλιση αυτή είναι λογική αν αναλογιστεί κανείς την ανισοκατανομή της τουριστικής ζήτησης στην περιοχή αναφοράς.

Με δεδομένο ότι οι τουριστικές επιχειρήσεις εξυπηρετούν την ευρύτερη περιοχή της Π.Ε. Βοιωτίας, στους παρακάτω πίνακες και γραφήματα συμπεριλαμβάνονται και οι επιχειρήσεις με έδρα τον οικισμό Λιβαδειάς και τη Δημοτική Κοινότητα Θηβαίων. Στο Επιμελητήριο Βοιωτίας δεν υπάρχουν καταγεγραμμένες επιχειρήσεις που σχετίζονται με τον τουρισμό για το Δήμο Αλιάρτου.

Πίνακας 2.2.3.17 Κατανομή επιχειρήσεων που σχετίζονται άμεσα με τον τουρισμό

ΠΕΡΙΟΧΗ	ΤΑΞΙΔΙΩΤΙΚΑ ΓΡΑΦΕΙΑ - ΤΟΥΡΙΣΤΙΚΑ ΠΡΑΚΤΟΡΕΙΑ - ΤΟΥΡΙΣΤΙΚΕΣ ΜΕΤΑΦΟΡΕΣ	ΛΙΑΝΙΚ Ο ΕΜΠΟ ΡΙΟ	ΕΝΟΙΚΙΑΣΕ ΙΣ ΑΥΤΟΚΙΝΗ ΤΩΝ ΚΛΠ	ΛΟΙΠΕΣ ΕΠΙΧΕΙΡΗ ΣΕΙΣ	ΣΥΝΟ ΛΟ
Δ. ΛΕΒΑΔΕΩΝ	10	1	2	0	13
Δ. Ε. ΛΕΒΑΔΕΩΝ	10	1	2		13
Δ. ΔΙΣΤΟΜΟΥ- ΑΡΑΧΟΒΑΣ-ΑΝΤΙΚΥΡΑΣ	5	17	0	8	30
Δ. Ε. ΑΝΤΙΚΥΡΑΣ	1	0	0	0	1
Δ. Ε. ΑΡΑΧΟΒΗΣ	3	16	0	6	25
Δ. Ε. ΔΙΣΤΟΜΟΥ	1	1	0	2	4
Δ. ΘΗΒΑΙΩΝ	19	2	1	2	24
Δ. Ε. ΒΑΓΙΩΝ	2	0	0	0	2
Δ. Ε. ΘΗΒΑΙΩΝ	17	2	1	2	22
Δ. ΟΡΧΟΜΕΝΟΥ	5	0	0	0	5
Δ. Ε. ΑΚΡΑΙΦΝΙΑΣ	3	0	0	0	3
Δ. Ε. ΟΡΧΟΜΕΝΟΥ	2	0	0	0	2
Δ. ΤΑΝΑΓΡΑΣ	3	0	0	0	3
Δ.Ε. ΣΧΗΜΑΤΑΡΙΟΥ	2	0	0	0	2
Δ. Ε. ΤΑΝΑΓΡΑΣ	1	0	0	0	1
ΣΥΝΟΛΟ	42	20	3	10	75

Πηγή: Επιμελητήριο Βοιωτίας

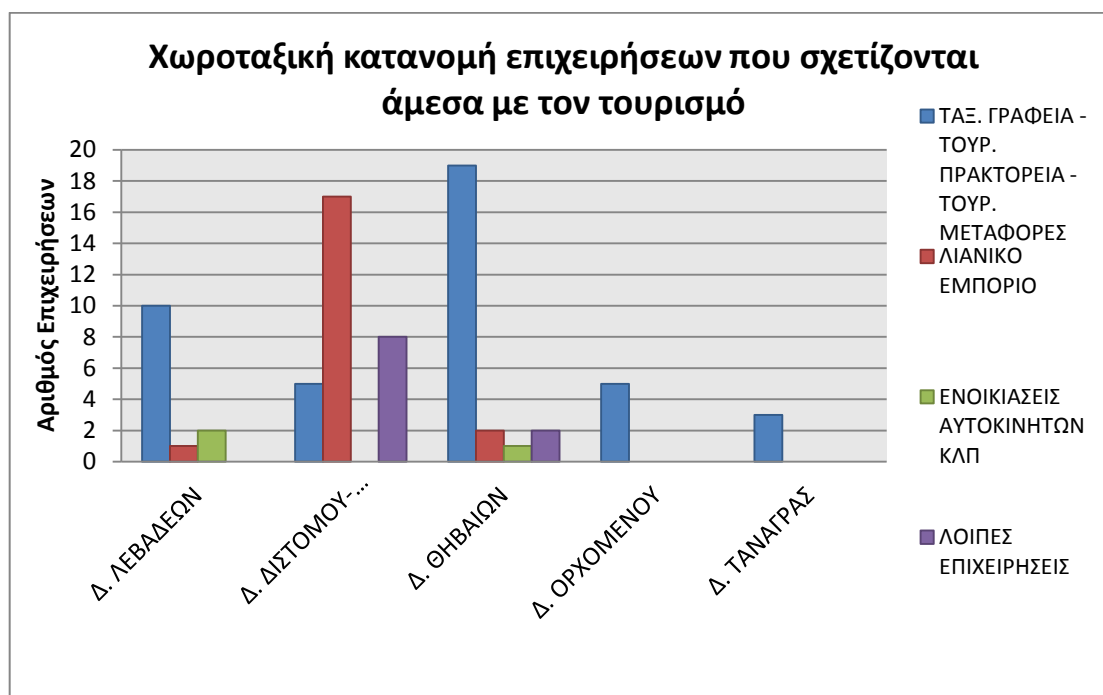

Σύμφωνα με το παραπάνω γράφημα, η πλειοψηφία των επιχειρήσεων στους Δήμους Λεβαδέων, Θηβαίων, Ορχομενού και Τανάγρας αφορούν σε υπηρεσίες τουριστικών πρακτορείων. Αντίθετα στον Δήμο με την μεγαλύτερη τουριστική ζήτηση (Διστόμου – Αράχοβας – Αντίκυρας), οι μισές επιχειρήσεις δραστηριοποιούνται στον τομέα του λιανικού εμπορίου.

Τουριστική ζήτηση

Όσον αφορά στην τουριστική ζήτηση, στα στοιχεία της ΕΛΣΤΑΤ (Παράρτημα 1, πίνακες Π.2.2.3.18α,β,γ, δ) συμπεριλαμβάνονται και ο οικισμός Λιβαδειάς και η Δημοτική Κοινότητα Θηβαίων. Τα στοιχεία των Δήμων τα οποία εμπίπτουν στο στατιστικό απόρρητο αθροίζονται με τα στοιχεία όμορων Δήμων (Δήμοι Θηβαίων και Αλιάρτου).

Πίνακας 2.2.3.18 Εξέλιξη αφίξεων και διανυκτερεύσεων

ΠΕΡ. ΠΑΡΕΜΒΑΣΗΣ		2010	2011	2012	2013	2014
ΔΗΜΟΣ ΛΕΒΑΔΕΩΝ	ΑΦΙΞΕΙΣ	10.132	8.595	5.996	12.603	9.046
	ΔΙΑΝΥΚΤΕΡΕΥΣΕΙΣ	14.072	12.461	9.315	14.826	12.236
ΔΗΜΟΣ ΔΙΣΤΟΜΟΥ - ΑΡΑΧΟΒΑΣ - ΑΝΤΙΚΥΡΑΣ	ΑΦΙΞΕΙΣ	28.704	32.650	27.312	31.507	36.872
	ΔΙΑΝΥΚΤΕΡΕΥΣΕΙΣ	53.604	59.606	48.992	56.086	60.136
ΔΗΜΟΙ ΘΗΒΑΙΩΝ ΚΑΙ ΑΛΙΑΡΤΟΥ	ΑΦΙΞΕΙΣ	9.660	7.763	6.312	9.280	7.313
	ΔΙΑΝΥΚΤΕΡΕΥΣΕΙΣ	27.780	21.606	17.166	23.940	18.809
Σύνολο Αφίξεις		48.496	49.008	39.620	53.390	53.231
Σύνολο Διανυκτερεύσεις		95.456	93.673	75.473	94.852	91.181

Πηγή: ΕΛΣΤΑΤ

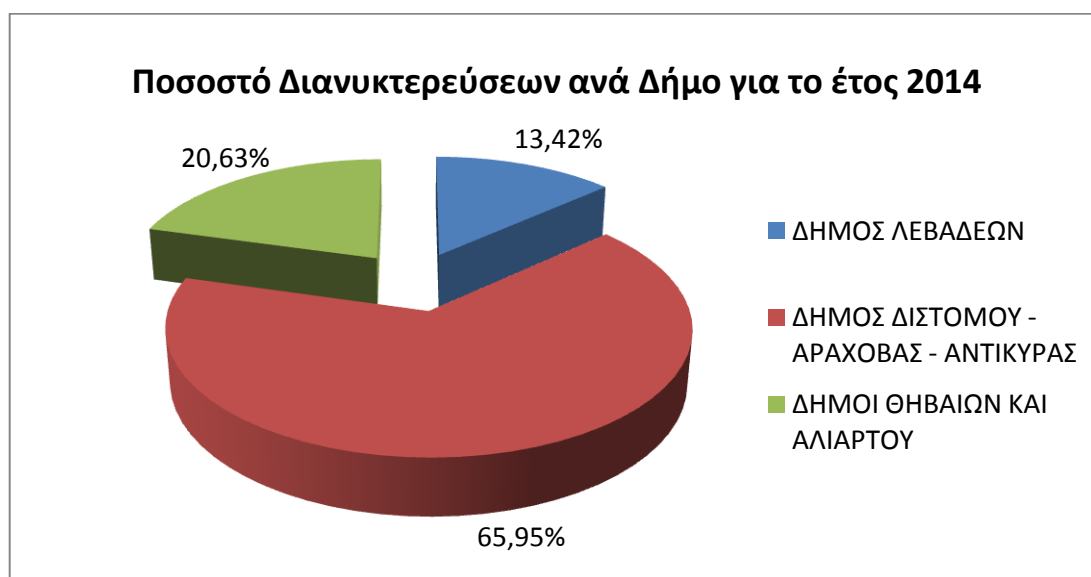

Σύμφωνα με το παραπάνω διάγραμμα η πλειοψηφία των διανυκτερεύσεων απαντάται στο Δήμο Διστόμου – Αράχοβας – Αντίκυρας με ποσοστό 65,95%. Ακολουθούν οι Δήμοι Θηβαίων και Αλιάρτου με 20,63% και ο Δήμος Λεβαδέων με 13,42%.

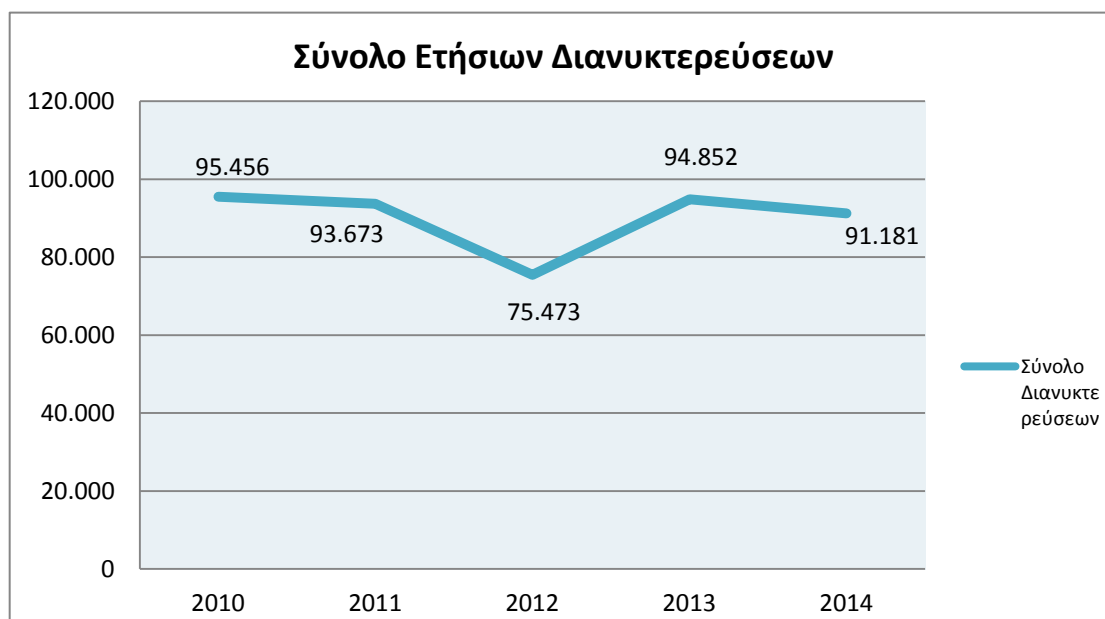

Την περίοδο 2010 – 2011 παρατηρείται μικρή μείωση των διανυκτερεύσεων και ακολουθεί η μεγάλη μείωσή τους το 2012 με 18.200 διανυκτερεύσεις λιγότερες από το προηγούμενο έτος που οφείλεται στις επιπτώσεις της οικονομικής κρίσης της χώρας. Το 2013 ο αριθμός των διανυκτερεύσεων επανέρχεται στα επίπεδα του 2011 και ακολουθεί μια μικρή μείωση το 2014.

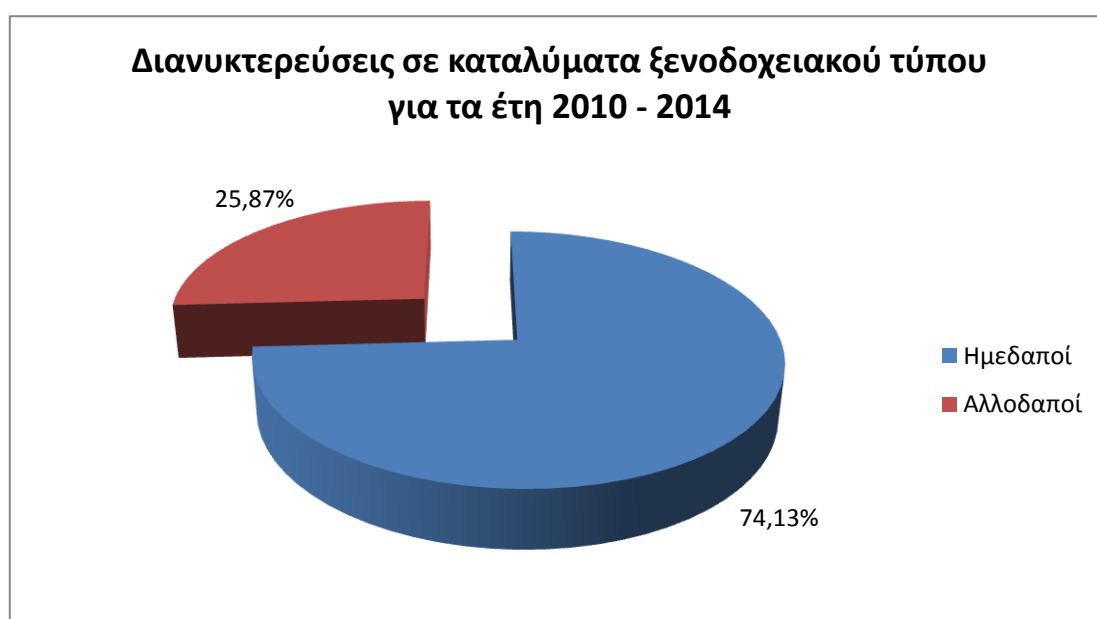

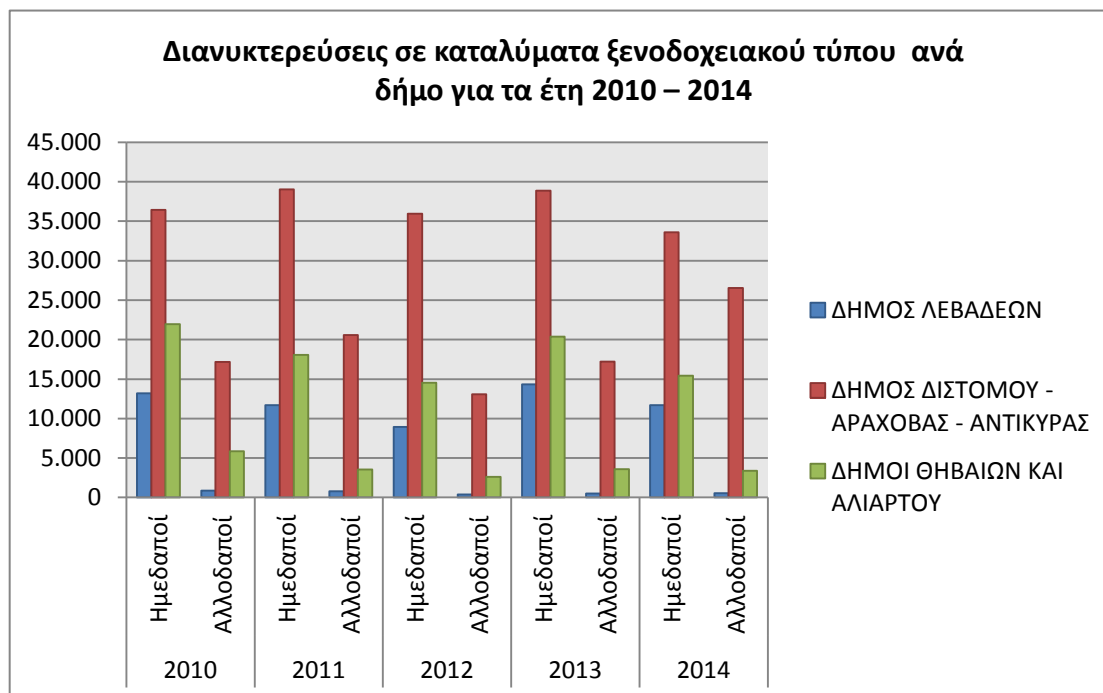

Σύμφωνα με τα στοιχεία της ΕΛΣΤΑΤ, όπως αποτυπώνονται στα παραπάνω γραφήματα, για τα έτη 2010 – 2014 η συντριπτική πλειοψηφία των τουριστών που διανυκτέρευσαν στην περιοχή ήταν ημεδαποί πολίτες σε ποσοστό 74,13%. Ειδικά στο Δήμο Λεβαδέων παρατηρείται ότι οι διανυκτερεύσεις των αλλοδαπών είναι μόλις 3.070 σε σύνολο 62.910 (4,65%).

Πληρότητα

Στην περιοχή παρέμβασης, εκτός από τα ξενοδοχειακά καταλύματα λειτουργούν και ενοικιαζόμενα δωμάτια που εξυπηρετούν ένα μεγάλο μέρος των επισκεπτών. Δυστυχώς όμως δεν διατηρείται συνολικό αρχείο για τα ενοικιαζόμενα δωμάτια και συνεπώς δεν είναι γνωστή η πληρότητα τους έτσι ώστε να μπορεί να γίνει αντίστοιχη εκτίμηση των προσφερόμενων καταλυμάτων σε μια περιοχή. Παρ' όλα αυτά, η μέση ετήσια πληρότητα των ξενοδοχειακών καταλυμάτων είναι ενδεικτική της αντίστοιχης συνολικής μιας περιοχής. Η αναγωγή των ποσοστών πληρότητας στο χρόνο και η μεταξύ τους σύγκριση είναι ενδεικτική της τάσης του τουρισμού σε μια περιοχή και συνεπάγεται τη ζήτηση των επισκεπτών για τη συγκεκριμένη περιοχή. Όπως φαίνεται παρακάτω τα ποσοστά πληρότητας είναι χαμηλά σε όλες τις περιοχές, προφανώς υπάρχουν εποχιακές διακυμάνσεις που όμως δεν υπήρχαν στοιχεία για να αποτυπωθούν.

Πίνακας 2.2.3.19 Πληρότητα κλινών στα καταλύματα ξενοδοχειακού τύπου (πλην κάμπινγκ)

ΠΕΡ. ΠΑΡΕΜΒΑΣΗΣ	ΠΛΗΡΟΤΗΤΑ ΚΛΙΝΩΝ (%)				
	2010	2011	2012	2013	2014
ΠΕΡΙΦΕΡΕΙΑΚΗ ΕΝΟΤΗΤΑ ΒΟΙΩΤΙΑΣ	26,5	23,3	18,5	23,3	22,4
ΔΗΜΟΣ ΛΕΒΑΔΕΩΝ	15,6	13,8	10,3	16,4	13,5
ΔΗΜΟΣ ΔΙΣΤΟΜΟΥ - ΑΡΑΧΟΒΑΣ - ΑΝΤΙΚΥΡΑΣ	26,9	24,7	19,9	22,8	24,4
ΔΗΜΟΙ ΘΗΒΑΙΩΝ ΚΑΙ ΑΛΙΑΡΤΟΥ	39,1	30,5	24,2	33,6	26,5

Πηγή: ΕΛΣΤΑΤ

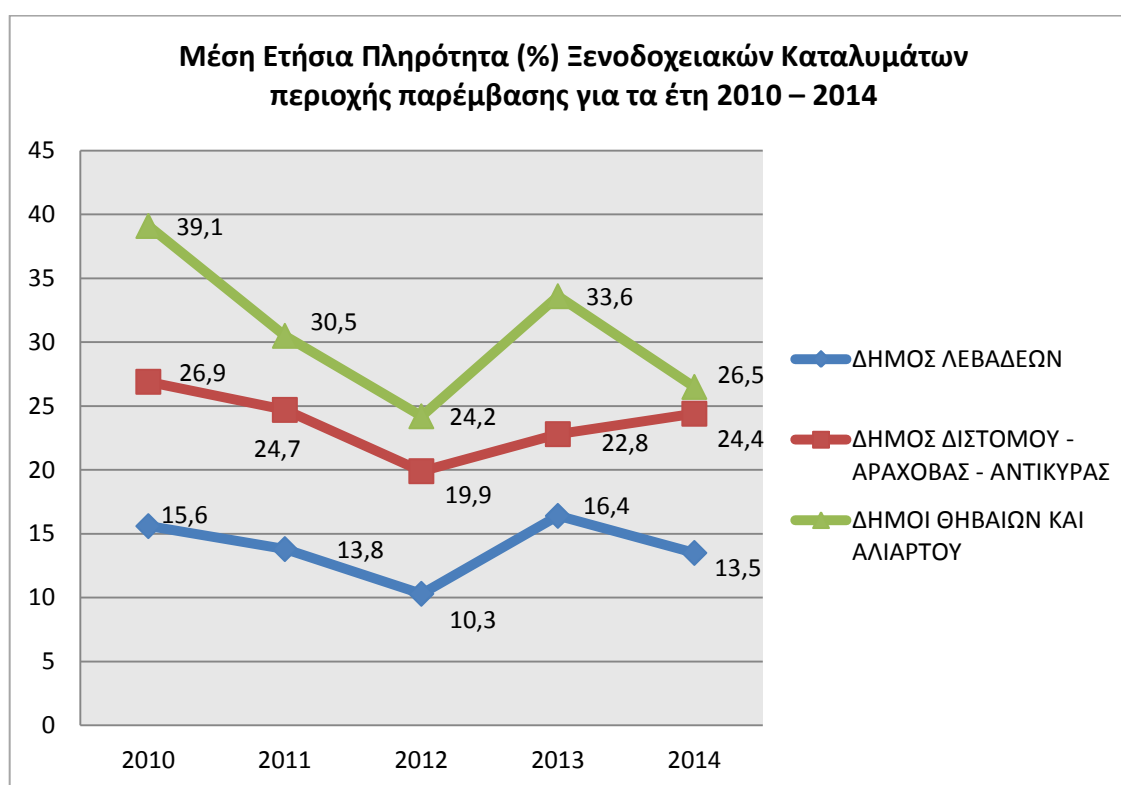

Στο παραπάνω γράφημα πίνακα παρατηρείται ότι έως το 2012 υπήρχε μειωτική τάση του ποσοστού πληρότητας. Το 2013 καταγράφηκε μια άνοδος σε όλους τους Δήμους, σε αντίθεση με το 2014 κατά το οποίο υπήρξε μείωση στους Δήμους Λεβαδέων, Θηβών και Αλιάρτου. Μικρή αύξηση παρουσίασε ο Δήμος Διστόμου – Αράχοβας – Αντίκυρας.

Στην πενταετία 2010-2014 χαμηλό παρουσιάζεται το ποσοστό πληρότητας για το Δήμο Λεβαδέων, το οποίο δεν ξεπερνά το 16,4%. Σε λίγο υψηλότερα επίπεδα βρίσκονται τα ποσοστά του Δήμου Διστόμου – Αράχοβας – Αντίκυρας (26,9% το 2010). Τα μεγαλύτερα ποσοστά απαντώνται στους Δήμους Θηβών και Αλιάρτου, στους οποίους όμως παρατηρείται και η μεγαλύτερη μείωση (12,6 μονάδες) από το 2010 έως το 2014.

Όσον αφορά τη ζήτηση των τουριστών, ημεδαπών και αλλοδαπών, για ειδικές μορφές τουρισμού, κατά ομολογία των τουριστικών γραφείων από την Ελλάδα αλλά και το εξωτερικό, είναι αυξανόμενη τα τελευταία χρόνια. Από την άλλη όμως δεν ήταν λίγα τα γραφεία αλλά και κάποιες τοπικές δημοτικές αρχές που ενώ είχαν αποπειραθεί να οργανώσουν κάποια εκδρομή ή δραστηριότητα ειδικού ενδιαφέροντος, προτίμησαν να την καταργήσουν είτε λόγω μειωμένης προσέλευσης του κοινού είτε λόγω μη οργανωμένης μορφής τουρισμού. Οι δύο παραπάνω σχεδόν αντιφατικές δηλώσεις οδηγούν στο συμπέρασμα ότι αν και το κοινό ενδιαφέρεται θεωρητικά όλο και περισσότερο για εναλλακτικές μορφές τουρισμού, είτε δεν συμμετέχει σε αυτές, όταν αυτές διοργανώνονται, είτε η οργάνωσή τους δεν είναι καλή και τα γραφεία αναγκάζονται να τις ακυρώνουν. Στην περίπτωση της περιοχής παρέμβασης αφενός οι ειδικές μορφές τουρισμού σε μεγάλο βαθμό δεν είναι καλά οργανωμένες, αφετέρου η προβολή τους είναι ελλιπής.

Πόλοι προσέλκυσης επισκεπτών, π.χ. φυσικής καλλονής, πολιτιστικής κληρονομιάς [εκκλησίες/μοναστήρια, αρχαιολογικοί χώροι]

Οι κύριοι πόλοι προσέλκυσης επισκεπτών στη Βοιωτία σήμερα είναι:

- Ο Παρνασσός κύρια λόγω του χιονοδρομικού κέντρου,
- Η Αράχοβα ως κοσμοπολίτικο κέντρο που συνδέεται άμεσα με το χιονοδρομικό κέντρο.
- Το Αρχαιολογικό Μουσείο της Θήβας που είναι διεθνούς εμβέλειας
- Η Μονή Οσίου Λουκά που περιλαμβάνεται στην κατάλογο μνημείων παγκόσμιας κληρονομιάς της UNESCO
- Ο θολωτός τάφος ή Θησαυρός του Μινύα στον Ορχομενό

Ωστόσο, η ιστορία της περιοχής ξεκινά από την προϊστορική αρχαιότητα (Θήβα, Ορχομενός, Γλας), τους ιστορικούς χρόνους (Θήβα, Ορχομενός, Πλαταιές, Λεύκτρα, Χαιρώνεια), τους μεσαιωνικούς (Θήβα, Λιβαδειά, Όσιος Λουκάς, Παναγία Σκριπού), αλλά και της νεότερης ιστορίας (Δίστομο) και υπάρχει πληθώρα φυσικών και πολιτιστικών πόρων που θα μπορούσαν να αξιοποιηθούν και να αναδειχθούν σε θεματικές διαδρομές, όπως:

Φυσικής καλλονής

Ο Παρνασσός που είναι ένα από τα ομορφότερα βουνά της Ελλάδας. Είναι κατάφυτο από έλατα με πυκνή βλάστηση και σπάνια φυσική ομορφιά και προσφέρεται και για εναλλακτικές δραστηριότητες.

Το βουνό του Ελικώνα που είναι ένα ήσυχο βουνό που προσφέρεται για πεζοπορία και η ωραία τοποθεσία της Αρβανίτσας.

Οι λίμνες Υλίκη-Παραλίμνη, περιοχές Natura με ιδιαίτερο ενδιαφέρον για τη φύση, την παρατήρηση πουλιών κλπ

Το ήρεμο ανάγλυφο της Τανάγρας με τους αμπελώνες που προσφέρεται για πεζοπορία, ποδηλασία.

Οι όμορφοι ορεινοί οικισμοί της περιοχής: η Αράχοβα, η Δαύλεια, ο Ελικώνας (το Ζερίκι), η Αγία Άννα, το Κυριάκι

Οι ήσυχoi παραλιακοί οικισμοί στον Κορινθιακό και στον Ευβοϊκό κόλπο

Πολιτιστικής κληρονομιάς

Αρχαιολογικοί χώροι - Μνημεία

Πολλοί είναι οι σημαντικοί αρχαιολογικοί χώροι – μνημεία της περιοχής:

Το Μυκηναϊκό Ανάκτορο Καδμείον και ο Ναός Ισμηνίου Απόλλωνος στη Θήβα, η Κουιάδα των Μουσών στον Ελικώνα, οι αρχαίες πόλεις των Πλαταιών, της Τανάγρας και των Θεσπιών καθώς επίσης και οι αρχαιολογικοί χώροι των Λεύκτρων, της Λιβαδόστρας και της Εύτρησης, ο αρχαιολογικός χώρος Αλυκής (ακρόπολη αρχαίων Σιφών ή Τιφών) στον κόλπου της Δομβραΐνας, ο αρχαιολογικός χώρος της Αντικύρας, η Ακρόπολη του Μεδεώνος στην παραλία του Διστόμου, η Ακρόπολη αρχαίας Στείριδας, το Αρχαίο τείχος Αμβρυσού, η Ακρόπολη του Πανοπέως στον Άγιο Βλάσιο Χαιρώνειας, το Ιερό του Απόλλωνα Πτώου στο Ακράϊφνιο και άλλα.

Μεγάλο ενδιαφέρον παρουσιάζουν και τα μουσεία της περιοχής, εκτός του Αρχαιολογικού Μουσείου Θηβών που είναι από τα σημαντικότερα στην Ελλάδα, μεγάλο ενδιαφέρον παρουσιάζουν επίσης το Αρχαιολογικό Μουσείο της Χαιρώνειας, του Διστόμου, του Σχηματαρίου, η Αρχαιολογική συλλογή Θεσπιών.

Τα βυζαντινά Μοναστήρια ξεχωρίζουν στην περιοχή, εκτός από τη βυζαντινή Μονή του Οσίου Λουκά που είναι ένα από τα σημαντικότερα βυζαντινά μνημεία του ελλαδικού χώρου, στην περιοχή βρίσκονται: το Βυζαντινό μοναστήρι της Παναγίας της Σκριπούς, η Μονή της Ευαγγελίστριας, η Ιερά Μονή Δομβούς, η Ιερά Μονή Λυκούρεση στην Χαιρώνεια, η Εκκλησία του Αγίου Γεωργίου στην Αράχοβα, ο Ναός «του Χριστού» στις Θεσπιές, ο Ιερός ναός Αγίας Παρασκευής στο Σχηματάρι, η Ιερά Μονή Σαγματά στο Ύπατο κοντά στην Υλίκη κλπ.

Η περιοχή της Βοιωτίας χαρακτηρίζεται από την πλούσια γεωργική κληρονομιά της Κωπαΐδας, που φιλοξενεί το αρχαιότερο στην Ευρώπη εγγειοβελτιωτικό έργο κλίμακας, την αποξήρανση της λίμνης τον 13^ο αιώνα π.Χ. από τους Μινύες, ακολουθώντας όλη την εξέλιξη των παρακωπαϊδικών κέντρων (του Γλά, του Ορχομενού, της Χαιρώνειας, των Θεσπιών, της Θήβας κλπ.), που άκμασαν και παρήκμασαν σε στενή εξάρτηση από τη διαχείριση του εν λόγω έργου και την αγροτική εκμετάλλευση της γης. Μνημεία αγροτικής κληρονομιάς υπάρχουν στην πεδιάδα και στους γύρω οικισμούς (παλιά υδροηλεκτρικά εργοστάσια, καταβόθρες, φυλάκια κλπ) και βέβαια στην Αλίαρτο με τους κήπους μοναδικής αισθητικής, τις βιομηχανικές εγκαταστάσεις, κατοικίες, τους μύλους, στάβλους, γραφεία, αποθήκες, φυλάκια, κλπ του 19ου αιώνα, της αγγλικής εταιρείας Lake Copais Co Lmd που διαδέχθηκε την αντίστοιχη γαλλική για την αποξήρανση της λίμνης.

Αξιοποίηση ευκαιριών που προσφέρονται από τη θάλασσα

Τα παράλια της Βοιωτίας φιλοξενούν κάποιες ήσυχες ακτές για κολύμβηση, στον Κορινθιακό Κόλπο όπως η **Λιβαδόστρα** στον Δήμο Πλαταιών, η Αλυκή, ο **Άγιος Νικόλαος**, η παραλία **Σαράντι** στην Θίσβη, η παραλία Διστόμου, ο Άγιος Ισίδωρος στην Αντίκυρα και στον Ευβοϊκό κόλπο όπως οι ακτές Σκορπονεριών, Παραλίας και Δηλεσίου. Πέραν των κλασικών δραστηριοτήτων δεν προσφέρονται κάποιες άλλες ιδιαίτερες δραστηριότητες.

Κλάδοι σε κρίση – αναδυόμενοι κλάδοι

Όπως φάνηκε και παραπάνω η συμμετοχή του τουρισμού στην Ακαθάριστη Προστιθέμενη Αξία της ΠΕ Βοιωτίας είναι πολύ μικρή και συνεπώς υπάρχουν πολλά περιθώρια ανάπτυξης και ανάδειξής του. Επιπλέον ο τουρισμός αποτελεί δυναμικό κλάδο με σημαντικά περιθώρια ανάπτυξης, καθώς το πλούσιο φυσικό και πολιτιστικό κεφάλαιο της περιοχής προσφέρει ευκαιρίες διαφοροποίησης με την ανάπτυξη ειδικών μορφών τουρισμού όπως ο αγροτουρισμός, ο θρησκευτικός, ο πολιτιστικός τουρισμός κλπ.

Η Στρατηγική Έξυπνης Εξειδίκευσης για την Περιφέρεια της Στερεάς Ελλάδας, ανέδειξε την «Βιομηχανία της Εμπειρίας», ως κινητήρια δύναμη για την ανάπτυξη της περιοχής.

Με τον όρο «Βιομηχανία της Εμπειρίας» δίνεται έμφαση στην ανάπτυξη συνεργιών με άλλους κλάδους της τοπικής οικονομίας. Δηλαδή με την αγροτική οικονομία και τη μεταποίηση των αγροτικών προϊόντων, την αξιοποίηση του πολιτισμού και τη διασύνδεση των επιχειρήσεων πολιτιστικών προϊόντων με τον τουρισμό, τον προσανατολισμό της τοπικής βιοτεχνίας στην παραγωγή προϊόντων που αξιοποιούνται από τις τουριστικές επιχειρήσεις (π.χ. εξοπλισμός) ή την παραγωγή προϊόντων για τους τουρίστες (κοσμήματα, χειροτεχνήματα κ.λπ.).

Στο παραπάνω πλαίσιο, η ανάπτυξη του τουρισμού στην ΠΕ Βοιωτίας θα πρέπει να βασιστεί στην ανάδειξη της μοναδικής ταυτότητας της περιοχής και στην ανάπτυξη σχετικών τουριστικών προϊόντων εμπειρίας. Θα πρέπει παράλληλα να υπάρξει αναβάθμιση των προσφερόμενων υπηρεσιών με σήματα ποιότητας και επίσης σύνδεση του τουριστικού τομέα με τον τομέα της αγροτοδιατροφής αλλά και των άλλων τομέων της οικονομίας.

2.2.4 Χωροταξική – Πολεοδομική οργάνωση

2.2.4.1 Αξιολόγηση της θέσης της περιοχής

Το βασικό χωροταξικό χαρακτηριστικό της περιοχής εφαρμογής είναι η κεντροβαρική της θέση, το ότι διασχίζεται από τον βασικό μεταπολεμικό άξονα ανάπτυξης της χώρας (ΠΑΘΕ-ΟΣΕ), καθώς και η γειτνίασή της με το μητροπολιτικό κέντρο της Αθήνας.

2.2.4.2 Αποστάσεις της περιοχής από σημαντικά οικιστικά κέντρα και αγορές – Συνδέσεις και αλληλεξαρτήσεις

Η σύνδεσή της με τις γειτονικές περιφέρειες και με ισχυρά σημεία του ευρύτερου χώρου θα εξυπηρετηθεί από τους νέους υπό προγραμματισμό ή υπάρχουσες υπό αναβάθμιση διαπεριφερειακούς αναπτυξιακούς άξονες όπως:

- Διαμήκης άξονας Αθήνα – (Χαλκίδα)- Λαμία – Θεσσαλονίκη (ΠΑΘΕ)
- Διαγώνιος άξονας Λαμία – Ιτέα / Άμφισσα – Αντίρριο – Πάτρα
- Διαγώνιος άξονας Κεντρικής Ελλάδας Λαμία – Καρδίτσα – Τρίκαλα – Παναγία (Εγνατία – Γιάννενα- Ηγουμενίτσα) Ε65
- Οριζόντιος άξονας (ΠΑΘΕ/ Κόρινθος) – Θήβα/ΠΑΘΕ – Χαλκίδα – Κύμη/ Λιμάνι Κύμης

Η Λιβαδειά που βρίσκεται στο κέντρο της περιοχής εφαρμογής απέχει ~ 125 χλμ από την Αθήνα και ~ 90 χλμ από την Λαμία με τις οποίες συνδέεται με καλό οδικό δίκτυο, με το ΚΤΕΛ και τον ΟΣΕ

2.2.4.3 Οικιστικό δίκτυο

Η περιοχή εφαρμογής αποτελείται από 6 Καλλικρατικούς Δήμους:

Δήμος Ορχομενού

- Οικισμοί και Δ.Ε.: Πύργος, Παύλο, Λούτσι, Διόνυσος, Καρυά, Αγ. Δημήτριος, Μαυρόγεια, Αγ. Σπυρίδωνος, Αγ. Ανδρέας, Ακραιφνιο, Κάστρο, Στροβίκι.

Δήμος Θήβας

- Δ.Ε.: Θήβα, Βάγια, Θίσβη, Πλαταιές
- Οικισμοί: Θήβα, Βάγια, Καπαρέλλι, Δομβραίνα, Λεύκτρα, Πλαταιές, Πρόδρομος, Ελεών, Μελισσοχώρι, Ξηρονομή, Ελλοπία, Νεοχωράκι, Θίσβη.

Δήμος Διστόμου – Αντίκυρας – Αράχωβας

- Οικισμοί και Δ.Ε.: Αντίκυρα (Άγιος Ισίδωρος, Αγία Σωτήρα, Αντίκυρα), Αράχωβα (Αράχωβα, Ζεμενό, Καλύβια Λιβαδιού), Δίστομο (Αγ. Νικόλαος, Δίστομο, Παραλία Διστόμου, Στείρι (Στείρι, Μονή Οσίου Λουκά).

Δήμος Αλιάρτου – Θεσπιέων

- Οικισμοί και Δ.Ε.: Αλιάρτος (Μάζι), Ευαγγελίστρια, Πέτρα, Σωληνάρι, Υψηλάντης, Θεσπιές, Άσκη, Λεοντάρι, Μαυρομμάτι, Νεοχώρι.

Δήμος Λεβαδέων

- Λιβαδειά (Αγ. Νικόλαος, Ανάληψη, Ελικώνας, Περαχώρι, Σταθμός, Τζιμαίικα, Τσουκαλάδες), Λαφύστι, Ρωμαίικο, Δαύλεια, Μαυρονέρι (Σταθμός Δαύλειας, Παρόρι.
- Δ.Ε. Κορώνειας: Αγ Γεώργιος (Αγ. Άννα, Ζελίτσα, Μονή Οσίου Σεραφείμ Δόμβρους), Αγ. Τριάδα, Αλαλκομενές (Αγ. Αθανάσιος), Κορώνεια (Αγ. Παρασκευή).
- Δ.Ε. Κυριακίου: Κυριάκι, Αγ. Αθανάσιος, Καρυώτι, Παναγία Καλαμιώτισσα, Τάρσος.

- Δ.Ε. Χαϊρώνειας: Χαϊρώνεια, Αγ. Βλάσιος, Ακόντιο, Ανθοχώρι, Βασιλικά, Θούριο, Προσήλιο, Προφήτης Ηλίας.

Δήμος Τανάγρας

- Δ.Ε. Δερβενοχωρίων: (Πύλη, Λεύκα, Πανάκτο, Πράσινο), Δάφνη, Σκούρτα (Τζιγκουράτι), Στεφάνη (Κατασκήνωση)
- Δ.Ε. Δηλεσίου: Πλάκα Δήλεσι, Δήλεσι
- Δ.Ε. Οινοφύτων: Οινόφυτα, Άγιος Θωμάς, Κλειδί
- Δ.Ε. Σχηματαρίου: Σχηματάρι, Οινόη
- Δ.Ε. Τανάγρας: Άρμα, Ασωπία, Καλλιθέα, Τανάγρα.

2.2.4.4 Παραδοσιακοί – ιστορικοί οικισμοί

Δ.Ε. Αράχωβας

2.2.5 Τεχνική υποδομή – Κοινωνική Υποδομή – Αναπτυξιακές Παρεμβάσεις

2.2.5.1 Περιγραφή για την τεχνική υποδομή της περιοχής (οδικό δίκτυο – υποδομή στις μεταφορές, υποδομές περιβάλλοντος, ύδρευση – αποχέτευση κλπ)

Το οδικό δίκτυο

Το οδικό δίκτυο της περιφερειακής ενότητας Βοιωτίας δηλαδή της περιοχής εφαρμογής του CLLD-LEADER καθορίζεται από τον κεντρικό άξονα Θήβα – Λιβαδειά (ΠΕΟ) που συνδέει τις μεγάλες πόλεις Θήβα – Λιβαδειά και διέρχεται από το κέντρο της Αλιάρτου. Προς βορρά συνεχίζει προς Αράχοβα – Δελφούς – Άμφισσα, ενώ βορειοανατολικά συνδέει την Λιβαδειά με την πόλη της Λαμίας. Η Π.Ε.Ο. διαπλάτυνθηκε επαρκώς στη θέση από Θήβα προς Αλιάρτου. Εκκρεμεί η διαπλάτυνση από Αλιάρτο (με παράκαμψη) προς Λιβαδειά. Ο δρόμος παρουσιάζει μεγάλο κυκλοφοριακό φόρτο, λόγω διέλευσης μεγάλου αριθμού φορτηγών, τα οποία παρακάμπτουν την ΠΑΘΕ με κατεύθυνση προς Λαμία.

Το οδικό δίκτυο της περιοχής συνδέει εγκάρσια τις πόλεις και τους οικισμούς με τα παράλια του Κορινθιακού (Αλυκή – Παραλία Σαράντι) και με επαρχιακό δίκτυο το οποίο συνδέει όλους τους ορεινούς οικισμούς με τις πεδινές περιοχές.

Νοτιοδυτικά από το 2011 άρχισε η κατασκευή της οδού Καναβάρι – Διασταύρωση Θεσπιών – Δομβραίνα – Θίβση – Πρόδρομος (με παράκαμψη Δομβραίνας, η οποία συνδέει την πόλη της Θήβας – μέσω της Π.Ε.Ο. Αθήνα – Θήβα- με την βιομηχανική περιοχή Δομβραίνας (εργοστάσιο Σωληνουργεία Κορίνθου) και τα παράλια του Κορινθιακού κόλπου.

Βορειοανατολικά η πόλη της Λιβαδειάς συνδέεται με τον Ορχομενό με επαρχιακό δίκτυο που φτάνει μέχρι την ΠΑΘΕ στο ύψος του Κάστρου.

Υποδομή στις μεταφορές

Η περιοχή εξυπηρετείται από υπεραστικό ΚΤΕΛ και Σιδηροδρομικό σταθμό. Το ΚΤΕΛ Λιβαδειάς συνδέει την πόλη της Λιβαδειάς και της Θήβας με όλους τους οικισμούς της περιοχής και την Αθήνα.

Επίσης μέσω του ΚΤΕΛ Χαλκίδας η περιοχή συνδέεται με τα Γιάννενα (2 φορές την εβδομάδα) και την Πάτρα (2 φορές την εβδομάδα). Μέσω του ΚΤΕΛ Άμφισσας υπάρχει σύνδεση με Θεσσαλονίκη. Μέσω της TRAINOSE η περιοχή συνδέεται με Αθήνα και Θεσσαλονίκη.

Υποδομές περιβάλλοντος

Η περιοχή έχει περιφερειακό Φο.Δ.Σ.Α. στον οποίο υπάγεται το ΧΥΤΑ Θήβας και 1 τοπικό Φο.Δ.Σ.Α. στον οποίο υπάγεται το ΧΥΤΑ Λιβαδειάς.

Για την διαχείριση των απορριμμάτων και την ανακύκλωσή τους δραστηριοποιούνται 2 εταιρείες ΔΕΠΟΔΑΛ (Λιβαδειά) και ΔΕΠΟΔΑΘ (Θήβα).

Σημαντικό περιβαλλοντικό πρόβλημα αποτελεί η μόλυνση των πηγών ύδρευσης στην περιοχή της Θήβας όπου εντοπίστηκε μεγάλη συγκέντρωση εξασθενούς χρωμίου στη λεκάνη απορροής του ποταμού Ασωπού Βοιωτίας.

Σταδιακά το πρόβλημα πόσιμου νερού επιλύεται με τροφοδοσία από το κανάλι του Μόρνου.

Η λεκάνη απορροής του Ασωπού και η περιοχή του Κωπαϊδικού πεδίου ανήκουν στον κατάλογο των ευπρόσβλητων στη νιτρορρύπανση περιοχών (μόλυνση υπόγειου υδροφόρου ορίζοντα από γεωργικά φάρμακα και λιπάσματα).

Στα σχεδιαζόμενα έργα από την Περιφέρεια Στερεάς Ελλάδας είναι και μία μελέτη – αποκατάσταση για την μόλυνση του Ασωπού Ποταμού από βιομηχανικά απόβλητα.

Πολλοί ΧΑΔΑ έχουν αποκατασταθεί αλλά παραμένουν ακόμη πολλοί προς αποκατάσταση. Σε πολλούς δήμους προγραμματίζονται Ολοκληρωμένες παρεμβάσεις ΑΠΕ σε κτίρια και εγκαταστάσεις τους (Δημοτικά κτίρια, Δημοτικά σχολεία – Γυμνάσια – Λύκεια).

Ύδρευση – Αποχέτευση

Πολλοί Δήμοι της περιοχής εφαρμογής έχουν προγραμματίσει έργα βελτιώσεων της ύδρευσης – αποχέτευσης των απομακρυσμένων οικισμών ενώ στις μεγάλες πόλεις

Λιβαδειά – Θήβα – Αλίαρτος – Ορχομενός, λειτουργεί σύγχρονο δίκτυο ύδρευσης – αποχέτευσης .

Σύμφωνα με τους νεώτερους κανονισμούς όλοι οι οικισμοί (με πληθυσμό άνω των 15.000 κατοίκων ,οι οικισμοί μέχρι 15000 κατοίκους αλλά και οι οικισμοί με πληθυσμό 2.000 έως 10.000 κατοίκων έχουν την υποχρέωση δημιουργίας δικτύων αποχέτευσης, ενώ εξ αυτών θα πρέπει να διαθέτουν δευτεροβάθμια ή ισοδύναμη επεξεργασία, εκείνοι που τα λύματά τους αποβάλλονται σε γλυκά νερά ή σε εκβολές ποταμών.

Για τον λόγο αυτόν όλοι οι δήμοι προγραμματίζουν έργα ύδρευσης και αποχέτευσης στους οικισμούς τους που υπερβαίνουν τα 2000 άτομα πληθυσμό.

2.2.5.2 Περιγραφή κοινωνικής υποδομής της περιοχής (υποδομές υγείας, παιδείας, αθλητικές υποδομές, κοινωνικές υπηρεσίες, χώροι πολιτισμού κλπ

Η περιοχή διαθέτει 2 Νοσοκομεία (Λιβαδειά – Θήβα), 3 Κέντρα Υγείας και αρκετά περιφερειακά (αγροτικά) ιατρεία.

Όλοι οι δήμοι διαθέτουν κοινωνικές υπηρεσίες στις πρωτεύουσές τους. Δημοτικά, Γυμνάσια, Λύκεια, λειτουργούν σε όλες τις πρωτεύουσες των Δήμων, Δημοτικά σχολεία σε μεγάλους οικισμούς. Η μεταφορά των μαθητών στα σχολεία εκτελείται από ιδιωτικούς φορείς(κτελ κ.λ.π) μετά από δημόσια εκδήλωση ενδιαφέροντος του Δήμου.

Στον τομέα των αθλητικών υποδομών, εκτός από τα γήπεδα **ποδοσφαίρου** που υπάρχουν σε κάθε δήμο και σε αρκετούς οικισμούς , υπάρχουν **κλειστές εγκαταστάσεις** στην Λιβαδειά, Δίστομο, Αντίκυρα, Θήβα, Ορχομενό (υπό εκσυγχρονισμό) και Σχηματάρι όπου πραγματοποιούνται **αγώνες μπάσκετ** κ.λ.π. **Ανοιχτό κολυμβητήριο (Λιβαδειά)** και γήπεδα 5Χ5 που λειτουργούν από ιδιώτες. Επίσης στην περιοχή της Υλίκης υπάρχει γίνονται **Διαδρομές αυτοκινήτων 4Χ4** και υπάρχει **πίστα μότοκρος**. Στις Πλαταιές Υπάρχει λέσχη **ανεμοπτεριστών**. Στην Αράχοβα το Χειμώνα λειτουργεί το χιονοδρομικό κέντρο Παρνασσού και αγώνες **σκι και snowboard**. Στην Αλίαρτο υπάρχουν στο ποτάμι εγκαταστάσεις για σκί. Σε όλο τον Ελικώνα και Παρνασσό υπάρχουν πολλές περιπατητικές διαδρομές και μονοπάτια τα οποία προσελκύουν πολλούς ορειβατικούς συλλόγους και πλήθος κόσμου.

Χώροι πολιτισμού υπάρχουν σε Θήβα (Μουσεία – Πολιτιστικό Κέντρο), σε Λιβαδειά (Λαογραφικά Μουσεία, Παλαιών Επαγγελματιών κ.λ.π.), Αράχοβα(Λαογραφικό Μουσείο) , Δίστομο (Μουσείο Θυμάτων Ναζισμού) Χαιρώνεια (Αρχαιολογικό Μουσείο) ,Ορχομενός, ενώ στους οικισμούς οι πολλές πολιτιστικές εκδηλώσεις που πραγματοποιούνται το καλοκαίρι γίνονται σε υπαίθριους χώρους.(πχ Φεστιβάλ Αρβανίτσας στο Κυριάκι ή στην Κοιλιάδα των Μουσών στην Άσκη στην γιορτή κρασιού κ.λ.π.)

Το πλούσιο Αρχαιολογικό απόθεμα της περιοχής (Θήβα, Θεσπιές, Πλαταιές, Χαιρώνεια, Ορχομενός κ.λ.π.) δημιουργεί συνθήκες αύξησης της επισκεψιμότητας και δημιουργία υποδομών για την εξυπηρέτησή της.

Τέλος υπάρχει ισχυρό τουριστικό ρεύμα που διερχόμενο από τα όρια της περιοχής εφαρμογής επισκέπτεται τον Αρχαιολογικό Χώρο των Δελφών.

2.2.5.3 Σημαντικές Διαρθρωτικές παρεμβάσεις έως σήμερα (στον τομέα της διευκόλυνσης της πρόσβασης)

Δρόμοι

- Διαπλάτυνση της οδού Θήβα – Αλίαρτος με αποτέλεσμα την ασφαλέστερη σύνδεση των οικισμών με τα αστικά κέντρα
- Διαπλάτυνση οδού από Θήβα προς Θίσβη με αποτέλεσμα την ευκολότερη πρόσβαση στις παραλίες και την βιομηχανική ζώνη της Δομβραΐνας
- Νεοχωράκι – Τανάγρα

2.2.5.4 Προγραμματισμένα έργα

- Αρχαιολογικό Πάρκο Ορχομενού
- Δημιουργία Βιομηχανικού Πάρκου (Λιβαδειά)
- Δημιουργία περιοχής οργανωμένης ανάπτυξης παραγωγικών δραστηριοτήτων (Λιβαδειά)
- Δημιουργία Ποδηλατόδρομου (Λιβαδειά-Αλίαρτος-Τανάγρα)
- Μελέτη: Οριοθέτηση και τοπικές διευθετήσεις στον Ασωπό Ποταμό σε τμήμα 10 χλμ εντός του Ν. Βοιωτίας (Περιφέρεια Σ.Ε.)
- Μελέτη διερεύνησης ρύπανσης Ασωπού Ποταμού και αποκατάστασης (Περιφέρεια Σ.Ε.).

2.3 Τεκμηρίωση της Επιλογής της Περιοχής Εφαρμογής

Προτεινόμενη περιοχή παρέμβασης της ΟΤΔ Ελικώνας – Παρνασσός στα πλαίσια της εφαρμογής της ΤΑΠΤΟΚ LEADER είναι το σύνολο της περιοχής της Περιφερειακής Ενότητας Βοιωτίας πλην των εντός σχεδίου περιοχών των πόλεων Θήβας και Λιβαδειάς .

Ο λόγος για την επιλογή της συγκεκριμένης περιοχής υπαγορεύεται αφενός από την εμπειρία και την εμβέλεια δράσης της εν λόγω ΟΤΔ αφετέρου από τα χαρακτηριστικά της περιοχής της ίδιας.

Ειδικότερα, η Ελικώνας – Παρνασσός, έχοντας υλοποιήσει μέχρι τώρα 3 Προγράμματα LEADER, στην ίδια Περιφερειακή Ενότητα, γνωρίζει σε βάθος την περιοχή σε όλη της την έκταση, έχοντας συνείδηση των προκλήσεων που αντιμετωπίζει και επίγνωση των δυνατοτήτων και πλεονεκτημάτων που διαθέτει για την αντιμετώπιση τους. Η μακροχρόνια αναπτυξιακή εμπειρία της ΟΤΔ στη συγκεκριμένη περιοχή, αλλά και η συμμετοχή των εκπροσώπων των φορέων της στο σχήμα της ΟΤΔ, αποτελούν απόδειξη και εγγύηση γι' αυτό, αλλά και σημαντική αφετηρία για το νέο πρόγραμμα.

Από την άλλη, η κρίση που διέρχεται η περιοχή σήμερα, υπερβαίνει κατά πολύ τις οποιοσδήποτε χωρικές εξειδικεύσεις ή επιμέρους τομεακές πολιτικές. Η κάμψη του συνόλου σχεδόν των δεικτών, όπως περιγράφηκαν αναλυτικά στα προηγούμενα κεφάλαια, κάνει επιτακτική την αξιοποίηση όλων των υφιστάμενων δυνατοτήτων και πλεονεκτημάτων και επιβάλλει την προώθηση συνεργιών και συνεργασιών σε όλα τα δυνατά επίπεδα. Η ύπαρξη τομέων και κλάδων που παρουσιάζουν σχετική σταθερότητα και αντοχή μετά το πρώτο υφεσιακό σοκ είναι στοιχείο που πρέπει να αξιοποιηθεί στα πλαίσια του νέου Προγράμματος, ώστε να στηριχθούν γενικότερα κοινωνικά και οικονομικά προβλήματα της περιοχής, όπως η πληθυσμιακή έξοδος, η έλλειψη ανταγωνιστικότητας και η ανεργία. Αντίστοιχα βιώσιμες επιχειρηματικές προσπάθειες που έχουν ξεκινήσει τα τελευταία χρόνια είτε από μεμονωμένες επιχειρήσεις είτε από ομάδες παραγωγών θα πρέπει να στηριχθούν και να αποτελέσουν παράδειγμα για μίμηση.

Έχοντας πει τα παραπάνω, γίνεται στη συνέχεια μια συνοπτική περιγραφή της περιοχής παρέμβασης στη βάση της ανάλυσης των προηγούμενων κεφαλαίων, ώστε να αναδειχθούν οι σημαντικότερες προκλήσεις και να περιγραφεί το διαθέσιμο δυναμικό.

Η Περιοχή Παρέμβασης

Με τους ορεινούς όγκους του Παρνασσού και του Ελικώνα, αλλά και του Κιθαιρώνα σε μικρότερο βαθμό, να κυριαρχούν στο φυσικό τοπίο και να περιβάλλουν τη μεγαλύτερη πεδιάδα της χώρας, την Κωπαΐδα, η περιοχή σίγουρα χαρακτηρίζεται από έντονο ανάγλυφο, που συνδυάζει σημαντικούς ορεινούς όγκους με μεγάλες πεδινές εκτάσεις. Από ήπιο ανάγλυφο με λοφοειδείς σχηματισμούς χαρακτηρίζεται το ΝΑ τμήμα της που συνορεύει προς την Αττική.

Οι απολήξεις των χερσαίων εκτάσεων κυρίως στον Κορινθιακό κόλπο από τη νότια πλευρά και σε μικρό μήκος στον Ευβοϊκό, από την ανατολική, δημιουργούν προσβάσεις της περιοχής στη θάλασσα, ενώ οι δύο λίμνες Υλίκη και Παραλίμνη και ο Βοιωτικός Κηφισός ποταμός με τον Ασωπό, συμπληρώνουν το υδατικό δυναμικό της περιοχής.

Η Βοιωτία ευρισκόμενη στο νότιο και ανατολικό τμήμα της Κεντρικής Ελλάδας απέχει 140χλμ. από το μεγαλύτερο αστικό κέντρο της χώρας, το ΠΣ της Αθήνας, ενώ συνορεύει άμεσα με την Αττική, εξυπηρετώντας την ως αποδέκτης βιομηχανικών χρήσεων, με τα θετικά και τα αρνητικά που συνδέονται με την λειτουργία αυτή.

Στο ανατολικό της τμήμα η περιοχή διασχίζεται από τον σημαντικότερο οδικό άξονα της χώρας (αυτοκινητόδρομος Αθήνας – Θεσσαλονίκης), ενώ από το κεντρικό της τμήμα διέρχεται η σιδηροδρομική γραμμή Αθηνών – Θεσσαλονίκης.

Η διέλευση του άξονα Λιβαδειά - Δελφοί από το κεντρικό τμήμα της περιοχής με κατεύθυνση από ανατολικά προς τα δυτικά, δημιουργεί άμεσες προσβάσεις της περιοχής προς το δυτικό τμήμα της χώρας, ενώ και η σχετικά μικρή απόσταση της (περ. μία ώρα) από το διεθνές και μεγαλύτερο αεροδρόμιο της χώρας, Ελευθέριος Βενιζέλος, συνθέτουν μια αρκετά καλή προσπελασιμότητα της περιοχής και προσβασιμότητα της προς τα σημαντικότερα μεταφορικά και συγκοινωνιακά δίκτυα της χώρας.

Το φυσικό περιβάλλον της περιοχής, με τον Εθνικό Δρυμό του Παρνασσού και το υδατικό σύστημα των δύο λιμνών, Υλίκη και Παραλίμνη, και του Βοιωτικού Κηφισού, χαρακτηρισμένων ως περιοχών φυσικής προστασίας (κατάλογος Natura 2000), συνθέτουν ένα ενδιαφέρον σύμπλεγμα, που θα μπορούσε να γίνει ελκυστικό, εφόσον αναδειχθεί και αξιοποιηθεί κατάλληλα. Το ίδιο ισχύει επίσης και για την πεδιάδα της Κωπαΐδας, που αποτελεί, ίσως, την πλέον χαρακτηριστική γεωργική περιοχή της χώρας, η οποία ωστόσο σχεδόν ποτέ δεν αντιμετωπίστηκε ως ιδιαίτερος φυσικός και πολιτιστικός πόρος, παρά μόνο ως στοιχείο παραγωγής γεωργικών εισοδημάτων.

Ενδιαφέρον επίσης παρουσιάζει και η περιοχή των Οινοφύτων – Σχηματαρίου, στα όρια με την Αττική, με το ήπιο λοφοειδές ανάγλυφο, τους εκτενείς αμπελώνες και τα οινοποιεία, για την οποία, επίσης, δεν έχει υπάρξει κάποιος ειδικότερος σχεδιασμός μέχρι στιγμής.

Το πλούσιο ιστορικό και πολιτιστικό δυναμικό της Κωπαΐδας, που αποτελεί μοναδικό γεωργικό μνημείο σε επίπεδο χώρας, αλλά εν μέρει και Ευρώπης, δεν έχει αναδειχθεί καθόλου, και ανάλογα δεν έχει αξιοποιηθεί.

Αντίστοιχα επίσης, και ένας αριθμός οικισμών με αξιόλογα παραδοσιακά στοιχεία, όπως και μια σειρά μεμονωμένα διάσπαρτα γεωργικά κτίσματα στην περιοχή παραμένουν αναξιοποίητα. Όμως και ο πρότυπος οικισμός των Άσπρων Σπιτιών, μοναδικό δείγμα οικιστικού σχεδιασμού και πολεοδομικής παρέμβασης στη χώρα μας για τη στέγαση του προσωπικού της Αλουμίνιο της Ελλάδας, σχεδιασμένος από το Γραφείο Δοξιάδη, παραμένει εντελώς στην αφάνεια.

Από πλευράς αρχαιολογικών πόρων, στην πλούσια αυτή από ιστορία περιοχή, ελάχιστες ανασκαφικές εργασίες έχουν γίνει και ελάχιστα μνημεία έχουν έρθει στην επιφάνεια. Στη Θήβα, στον Ορχομενό, στις Πλαταιές, αλλά και στην Κωπαΐδα με τον προμηκυναϊκό πολιτισμό των Μινύων ελάχιστες παρεμβάσεις έχουν εκτελεστεί ώστε να αναδειχθούν και να προσελκύσουν επισκέπτες.

Αντίστοιχα πλούσια είναι τα βυζαντινά μνημεία στην περιοχή, με κυριότερο την Μονή του Οσίου Λουκά, που αποτελεί και μνημείο παγκόσμιας κληρονομιάς της UNESCO.

Όμως, σημαντικά και τα μνημεία της σύγχρονης ιστορίας της περιοχής, με κυριότερο τον οικισμό του Διστόμου, μνημείο της θηριωδίας των γερμανικών στρατευμάτων κατοχής,

αλλά και τόπος προσκυνήματος γι' αυτούς που δεν θα θελαν να δουν την Ευρώπη να ξανασέρνεται σε ένα νέο πόλεμο.

Οικιστικά η περιοχή κυριαρχείται από τους δύο περίπου ισοδύναμους πληθυσμιακά Δήμους, της Λιβαδειάς και της Θήβας, ενώ 4 άλλοι Δήμοι συμπληρώνουν την οικιστική της οργάνωση.

Η περιοχή χαρακτηρίζεται από την ύπαρξη της πεδιάδας της Κωπαΐδας και τις οικονομικές δραστηριότητες που ασκούνται εκεί, έχοντας ως κύριο γνώρισμα τη γεωργία. Ωστόσο, έντονη βιομηχανική συγκέντρωση καταγράφεται στο ΝΑ τμήμα της περιοχής παρέμβασης, στην περιοχή Οινοφύτων, Τανάγρας, Σχηματαρίου, λόγω της εγγύτητας της με την Αττική, χωρίς ωστόσο τη λειτουργία θεσμοθετημένης Βιομηχανικής Περιοχής, με ότι αυτό συνεπάγεται τόσο για την παροχή οργανωμένων υπηρεσιών στις εγκατεστημένες μονάδες, όσο και για την αποφυγή όχλησης για το ευρύτερο φυσικό και κοινωνικό περιβάλλον της. Αντίστοιχη δραστηριότητα εμφανίζεται επίσης, στην περιοχή του Δ. Διστόμου όπου βρίσκεται εγκατεστημένη η μονάδα του Αλουμινίου της Ελλάδος και στην περιοχή της Θίσβης, όπου λειτουργεί θεσμοθετημένη ΒΙΠΕ.

Οι τριτογενείς δραστηριότητες συγκεντρώνονται βασικά στα δύο αστικά κέντρα, με την τουριστική δραστηριότητα της περιοχής να εστιάζεται σχεδόν αποκλειστικά γύρω από το χιονοδρομικό κέντρο του Παρνασσού και την Αράχοβα, με παράλληλη δημιουργία επίσης εξοχικής κατοικίας κατά μήκος του οδικού άξονα που συνδέει την Αράχοβα με την Λιβαδειά. Αύξηση επισκεψιμότητας παρατηρείται τα τελευταία χρόνια στη Μονή του Οσίου Λουκά, επίσης στο Δ. Διστόμου.

Όπως φαίνεται από τα στοιχεία που παρατίθενται στα προηγούμενα κεφάλαια, το δυναμικότερο ρόλο στην περιοχή, παρά την κάμψη και τις εσωτερικές αναδιαρθρώσεις που εμφανίζει κατά την περίοδο 2001 – 2011, έχει ο δευτερογενής τομέας, παράγοντας το 55,7% της συνολικής Ακαθάριστης Παραγόμενης Αξίας (ΑΠΑ) της Π.Ε. Βοιωτίας και απασχολώντας το 27,9% του ενεργού πληθυσμού (2011). Αναφέρθηκε, ωστόσο ήδη, ότι η σχετικά έντονη μεταποιητική δραστηριότητα που καταγράφεται στην περιοχή είναι κυρίως αποτέλεσμα της εγγύτητας της στην Αθήνα και των σχετικών θεσμικών αντικινήτρων που κατά καιρούς ίσχυσαν για την ίδρυση βιομηχανιών στην Αττική, καθώς οι συγκεκριμένες επιχειρήσεις μεταφέρουν το παραγωγικό σκέλος των μονάδων τους εκτός Λεκανοπεδίου, διατηρούν ωστόσο σ' αυτό τη διοίκηση και τη διαχείριση τους. Μικρό έτσι το όφελος – με εξαίρεση ίσως σε κάποιο βαθμό την απασχόληση – από τη λειτουργία των εν λόγω μονάδων για την περιοχή, μικρός και ο βαθμός διείσδυσης τους σ' αυτήν.

Αντίθετα η πρωτογενής παραγωγή, όπου απασχολείται το 21,3% του ενεργού δυναμικού φαίνεται να αντιμετωπίζει για την ίδια περίοδο σοβαρά προβλήματα αποδοτικότητας, καθώς παράγεται μόνο το 7,69% της συνολικής ΑΠΑ της περιοχής, εξαρτημένη κυρίως από τις εκτατικές γεωργικές καλλιέργειες, με έμφαση το βαμβάκι και τη βιομηχανική ντομάτα. Μια σειρά προϊόντων με πιστοποίηση ή με δυνατότητα πιστοποίησης ποιότητας δεν

φαίνεται να αξιοποιούνται επαρκώς, αν και τα τελευταία χρόνια παρατηρείται μια στροφή καλλιεργητών σε προϊόντα με υψηλή προστιθέμενη αξία (βιολογικά κλπ.).

Όχι ιδιαίτερα αποδοτικός φαίνεται και ο τριτογενής τομέας στην περιοχή καθώς απασχολεί το 50,8% του ανθρώπινου δυναμικού και παράγει το 36,61% της τοπικής ΑΠΑ, με μικρή συμμετοχή του τουρισμού και με χωρική εστίαση του σχεδόν αποκλειστικά στην περιοχή της Αράχοβας και γύρω από το χιονοδρομικό κέντρο του Παρνασσού.

Συνοψίζοντας, στη βάση της ανάλυσης των προηγούμενων κεφαλαίων, ως προς τα βασικότερα προβλήματα που παρουσιάζει η τοπική οικονομία, μπορεί κανείς να αναφέρει την εξάρτηση της γεωργίας από τις εκτατικές καλλιέργειες, το μικρό βαθμό διασύνδεσης της μεταποίησης με την ευρύτερη περιοχή εγκατάστασης των επιχειρήσεων και τη μικρή και χωρικά περιορισμένη παρουσία της τουριστικής δραστηριότητας.

Ο πληθυσμός της περιοχής παρέμβασης ανέρχεται (2011) σε 73.568κ, εμφανίζοντας μείωση 10% σε σχέση με το 2001 (81.923κ). Χωρικά έντονη μείωση εμφανίζουν οι γεωργικές περιοχές (ΔΕ Χαιρώνειας, με ποσοστά ανά Τοπική Κοινότητα που φθάνουν μέχρι και το 60%).

Αντίθετα, μικρά ποσοστά αύξησης παρουσιάζουν οι περιοχές που συνδέονται με βιομηχανική δραστηριότητα (Θήβα, Σχηματάρι, Θίσβη, Τανάγρα).

Η ηλικιακή δυναμική της περιοχής είναι σχετικά καλή, με το ποσοστό των νέων να εστιάζει επίσης κυρίως στις περιοχές που συνδέονται με τη βιομηχανική δραστηριότητα. (Τανάγρα, Σχηματάρι, Οινόφυτα, Θήβα κλπ.).

Σ' ότι αφορά την απασχόληση, υψηλό ποσοστό συμμετοχής παρουσιάζει ο πρωτογενής τομέας (21,3%), ενώ συγκριτικά χαμηλά βρίσκεται ο τριτογενής (50,8%). Η απασχόληση στο δευτερογενή τομέα κινείται περίπου στο μέσο επίπεδο της Περιφέρειας Στ. Ελλάδας (27,9% Βοιωτία, έναντι 24,1% Περιφέρεια). Μεγάλη εξάρτηση από τον πρωτογενή τομέα εμφανίζει ο Δ. Ορχομενού με 43% απασχολούμενους στο συγκεκριμένο τομέα. Σχετικά αυξημένη συμμετοχή των κλάδων εστίασης και παροχής καταλύματος (13%) παρουσιάζει ο Δ. Διστόμου – Αράχοβας – Αντίκυρας, ποσοστό που δεν εμφανίζει, ωστόσο, την εξειδίκευση της Αράχοβας στο συγκεκριμένο κλάδο, δεδομένης της μεγάλης συμμετοχής της μεταποίησης στην απασχόληση, όπου συμπεριλαμβάνεται και η λειτουργία του Αλουμινίου της Ελλάδας στον εν λόγω Δήμο (με περίπου 1.100 εργαζόμενους).

Διαχρονικά (2001 – 2011) σημαντική μείωση της απασχόλησης εμφανίζει ο πρωτογενής τομέας (30,23%), οι λοιποί κλάδοι –με κυριαρχούσα, ωστόσο, τη μεταποίηση- (37,39%), οι κατασκευές (34,29%) και ο κλάδος μεταφορά – αποθήκευση (25,77%).

Αντίθετα αύξηση εμφανίζουν οι κλάδοι εμπορίου (10,23%), καταλυμάτων και εστίασης (12,14%) στους Δήμους Αλιάρτου, Ορχομενού και Θηβαίων, όπως επίσης στις υπηρεσίες υγείας και κοινωνικής μέριμνας.

Σημαντική είναι η αύξηση των μακροχρόνια ανέργων στην περιοχή, κυρίως στους άνδρες.

Από πλευράς εκπαίδευσης η περιοχή βρίσκεται χαμηλότερα του Μ.Ο. της χώρας, με τους απόφοιτους πρωτοβάθμιας εκπαίδευσης να είναι αρκετά υψηλότερα από το αντίστοιχο ποσοστό της χώρας (27,9% έναντι 23,3%) και αυτούς της τριτοβάθμιας αρκετά χαμηλότερα (10,4% έναντι 16,7%).

Η Πρόκληση

Όπως έγινε εμφανές από τα παραπάνω στοιχεία, η κρίση στην περιοχή παρέμβασης έχει χωρικά και κλαδικά χαρακτηριστικά. Οι περιοχές που πλήττονται κυρίως είναι οι γεωργικές, και ειδικά του Κωπαϊδικού κάμπου, καθώς η χαμηλή αποδοτικότητα των καλλιεργούμενων προϊόντων σε συνδυασμό με την αλλαγή της ΚΑΠ και την παύση των επιδοτήσεων οδήγησαν σημαντικό κομμάτι του εκεί πληθυσμού σε έξοδο. Αντίθετα δεν παρατηρήθηκε το ίδιο φαινόμενο εκεί που υπήρχαν εναλλακτικές διέξοδοι, όπως στις περιοχές που λειτουργεί βιομηχανία. Η βιομηχανία, παρά την κρίση που υπέστη, παρουσιάζει σταθεροποίηση, ενώ εμφανίζεται και ως εναλλακτική λύση απασχόλησης για τις περιοχές που αυτή είναι εγκατεστημένη (Σχηματάρι, Οινόφυτα, Τανάγρα, Κυριακί, Θήβα κλπ.). Η περιορισμένη τουριστική κίνηση που καταγράφεται στην Βοιωτία, με κέντρο την περιοχή της Αράχοβας και το χιονοδρομικό κέντρο του Παρνασσού, φαίνεται να υφίσταται κάποια κάμψη από την κρίση, γεγονός, ωστόσο, που δεν είναι ξένο από τη φύση του τουριστικού προϊόντος που διαθέτει η περιοχή (ακριβές υπηρεσίες, εγχώρια αγορά) και που το καθιστά ευάλωτο σε περιόδους γενικευμένης οικονομικής δυσπραγίας.

Αυτοί είναι και οι λόγοι που επιλέχθηκε και η συγκεκριμένη περιοχή ως περιοχή εφαρμογής του προτεινόμενου Τοπικού Προγράμματος. Από τη μια να αξιοποιήσει το πλούσιο και ανεκμετάλλευτο δυναμικό της περιοχής, από την άλλη να εκμεταλλευθεί τη συμπληρωματικότητα των υποπεριοχών και των διαφόρων οικονομικών κλάδων της. Με τον τρόπο αυτό και μέσα από συνέργιες και συνεργασίες ανάμεσα σε επιχειρήσεις και περιοχές, στόχος είναι να ξεπεραστούν τα προβλήματα στα πλέον ευάλωτα τμήματα της περιοχής, ενώ παράλληλα να ενισχυθεί η ανταγωνιστικότητα της στο σύνολο της.

Η αναδιάρθρωση του γεωργικού τομέα της περιοχής αποτελεί επιτακτική ανάγκη. Η εισαγωγή προϊόντων και καλλιεργειών μεγαλύτερης προστιθέμενης αξίας με στόχο την αύξηση της αποδοτικότητας του τομέα αποτελεί προϋπόθεση της βιωσιμότητας του.

Για να επιτευχθεί ωστόσο το παραπάνω θα πρέπει να έχουν διασφαλιστεί και τα σημεία διάθεσης τους, οι αγορές. Η ύπαρξη αγορών εντός της περιοχής που είναι σε θέση να καλύψουν ένα υψηλότερο κόστος προϊόντος, πχ της Αράχοβας για τα αγροδιατροφικά προϊόντα, θα πρέπει να αξιοποιηθεί. Παράλληλα θα πρέπει να ενισχυθεί και διευρυνθεί η ζήτηση για τέτοια προϊόντα, τόσο μέσα από την αύξηση της ελκυστικότητας της περιοχής ως τουριστικού προορισμού όσο και μέσα από τη δημιουργία brand γύρω από τα τοπικά προϊόντα και την τοπική κουζίνα. Βελτίωση της ποιότητας, πιστοποίηση των τοπικών προϊόντων, αποτελεσματικότερο μάρκετινγκ τους και αποτελεσματική διάθεση θα πρέπει

να στηρίξουν την προσπάθεια αναδιάρθρωσης του γεωργικού τομέα, ειδικά σ' ότι αφορά τα αγροδιατροφικά προϊόντα.

Η ύπαρξη προϊόντων για τα οποία η περιοχή είναι ήδη γνωστή (γαλακτοκομικά, κτηνοτροφικά, σουβλάκι Λιβαδειάς κλπ.), αλλά δεν διαθέτει την κατάλληλη παραγωγή, αποτελεί ευκαιρία η οποία θα πρέπει να διερευνηθεί σε βάθος και να αξιοποιηθεί κατάλληλα.

Η πολιτιστική, και τουριστική, ανάδειξη της Κωπαΐδας, με σκοπό τη δημιουργία brand γύρω από τον γεωργικό τομέα, πέραν του ότι θα διευκολύνει τη διάθεση των προϊόντων, θα δημιουργήσει εν δυνάμει συμπληρωματικά εισοδήματα στους τοπικούς καλλιεργητές, διατηρώντας τους στον τόπο τους.

Αντίστοιχα θα πρέπει να υποστηριχθεί η ανάδειξη των πλούσιων περιβαλλοντικών και πολιτιστικών πόρων της περιοχής. Η ανάπτυξη του τουρισμού θα συμβάλει στην αύξηση της επισκεψιμότητας της περιοχής, στην άμεση αύξηση της απασχόλησης, αλλά και στην κατανάλωση και προβολή των τοπικών προϊόντων. Η ανάδειξη και αξιοποίηση των περιβαλλοντικών πόρων της περιοχής, της ιστορίας της μέσα από το αρχαιολογικό - ιστορικό της απόθεμα και τους παραδοσιακούς της οικισμούς θα εμπλουτίσουν το τουριστικό προϊόν της περιοχής που σήμερα εστιάζει κυρίως, αν όχι αποκλειστικά, στο χειμερινό τουρισμό και στο χιονοδρομικό κέντρο του Παρνασσού.

Ο Παρνασσός θα πρέπει να αξιοποιηθεί για συμπληρωματικές μορφές τουρισμού, όπως φυσιολατρικός και ορειβατικός, μεταβαλλόμενος σε προορισμό για όλη τη διάρκεια του χρόνου. Αντίστοιχα θα πρέπει να αναδειχθεί τουριστικά και η Κωπαΐδα, όπως και τα Οινόφυτα και το Σχηματάρι με το ελκυστικό οινοτουριστικό τοπίο, εκμεταλλευόμενοι και την εγγύτητα της περιοχής προς το ΠΣ της Αθήνας.

Τέλος θα πρέπει να διευρυνθεί η δυνατότητα αξιοποίησης της εγκατεστημένης βιομηχανίας από την περιοχή και να αναπτυχθούν συστηματικά συνέργιες. Είτε μέσα από την κάλυψη των αναγκών των επιχειρήσεων από την τοπική αγορά και τους τοπικούς προμηθευτές είτε/και μέσα από την παρότρυνση τους να κάνουν χρήση των προϊόντων και υπηρεσιών της τοπικής αγοράς και της περιοχής γενικότερα (πχ catering από τοπικούς προμηθευτές, εταιρικά δώρα (τοπικά κρασιά), εκδηλώσεις σε τοπικά καταστήματα, εκδρομές στην περιοχή κλπ.).

Με τον τρόπο αυτό, και προωθώντας τη συνεργασία μεταξύ των διαφόρων οικονομικών δραστηριοτήτων της περιοχής, αλλά και των υποπεριοχών μεταξύ τους (πεδιάδα με ορεινές και τουριστικές περιοχές καθώς και με περιοχές με βιομηχανική δραστηριότητα) επιδιώκεται η μεγαλύτερη αξιοποίηση του διαθέσιμου δυναμικού, η αύξηση της οικονομικής και κοινωνικής συνοχής της περιοχής στο σύνολο της και η γρηγορότερη υπέρβαση της κρίσης.

3. ΕΝΕΡΓΕΙΕΣ ΔΙΑΒΟΥΛΕΥΣΗΣ ΚΑΙ ΕΝΗΜΕΡΩΣΗΣ ΚΑΙ ΕΝΕΡΓΕΙΕΣ ΕΠΙΜΟΡΦΩΣΗΣ ΣΤΟ ΠΛΑΙΣΙΟ ΚΑΘΟΡΙΣΜΟΥ ΤΗΣ ΠΕΡΙΟΧΗΣ ΕΦΑΡΜΟΓΗΣ

3.1 Ενέργειες Διαβούλευσης

ΠΙΝΑΚΑΣ 3.1.1: Συγκεντρωτικός Πίνακας Ενεργειών Διαβούλευσης

Ημερομηνία διεξαγωγής	Τόπος διεξαγωγής	Είδος Φορέων που συμμετείχαν**	Αριθμός συμμετεχόντων	Αντικείμενο Διαβούλευσης
15/4/2016	Αλίαρτος	Δημόσιος φορέας	6	Παρουσίαση του νέου προγράμματος σε στελέχη του Δήμου και διαβούλευση για τις δράσεις δημόσιου χαρακτήρα
15/4/2016	Θήβα	Δημόσιος Φορέας	4	Παρουσίαση του νέου προγράμματος σε στελέχη του Δήμου και διαβούλευση για τις δράσεις δημόσιου χαρακτήρα
29/4/2016	Λιβαδειά	Δημόσιος φορέας	4	Ενημέρωση Αντιδημάρχου & συνεργατών για το νέο πρόγραμμα
25/5/2016	Σχηματάρι	Δημόσιος φορέας	5	Δυνατότητες δημοσίων έργων ή έργων από δημοτικές επιχειρήσεις στο νέο πρόγραμμα
10/6/2016	Αράχοβα	Ιδιωτικός/δημόσιος	18	Ενημέρωση τοπικού

Ημερομηνία διεξαγωγής	Τόπος διεξαγωγής	Είδος Φορέων που συμμετείχαν**	Αριθμός συμμετεχόντων	Αντικείμενο Διαβούλευσης
				πληθυσμού για τις δράσεις του νέου προγράμματος
7/7/2016	Αλίαρτος	Ιδιωτικός/ δημόσιος φορέας	19	Ημερίδα Ενημέρωσης σε ιδιώτες αλλά και στελέχη του δήμου για τις δράσεις του νέου προγράμματος
7/7/2016	Θήβα	Ιδιωτικός Φορέας	38	Ημερίδα Ενημέρωσης τοπικού πληθυσμού & συλλόγων για τις δράσεις του νέου προγράμματος
8/7/2016	Δίστομο	Ιδιωτικός φορέας	22	Ενημέρωση τοπικού πληθυσμού για τις δράσεις του νέου προγράμματος και καταγραφή αναγκών
11/7/2016	Λιβαδειά	Ιδιωτικός φορέας	51	Παρουσίαση των δράσεων του νέου προγράμματος στον τοπικό πληθυσμό
12/7/2016	Σχηματάρι	Ιδιωτικός φορέας	28	Ενημέρωση τοπικού πληθυσμού και στελεχών του δήμου για τις δράσεις του νέου προγράμματος
14/7/2016	Ορχομενός	Δημόσιος φορέας	10	Παρουσίαση ενδεικτικών δράσεων του νέου προγράμματος σε μέλη του Δ.Σ. και υπηρεσιακούς του δήμου & συζήτηση-

Ημερομηνία διεξαγωγής	Τόπος διεξαγωγής	Είδος Φορέων που συμμετείχαν**	Αριθμός συμμετεχόντων	Αντικείμενο Διαβούλευσης
				ανταλλαγή απόψεων
15/7/2016	Λιβαδειά	Ιδιωτικός Φορέας	46	Παρουσίαση ενδεικτικών δράσεων του προγράμματος στον αγροτικό κόσμο και διαβούλευση σχετικά με νέες δράσεις που θα είχαν ενδιαφέρον στον αγροτικό τομέα
18/7/2016	Λιβαδειά	Ιδιωτικός Φορέας	12	Ενημέρωση- Διαβούλευση για τις δράσεις πολιτισμού του νέου προγράμματος

ΠΙΝΑΚΑΣ 3.1.2: Αναλυτικός Πίνακας ανά ενέργεια διαβούλευσης

Είδος ενέργειας (π.χ. ημερίδα, σύσκεψη)		Ενημερωτική συνάντηση
Ημερομηνία διεξαγωγής		15/4/2016
Ομάδα/ες στόχος		Στελέχη του Δήμου
Αριθμός συμμετεχόντων		6
Φορείς που συμμετείχαν	Είδος φορέων	Συμμετέχοντες
Δήμος Αλιάρτου - Θεσπιέων	Δημόσιος φορέας	Δήμαρχος, συνεργάτες & υπηρεσιακοί
Συμπεράσματα / Αποτελέσματα		Μετά την παρουσίαση του νέου προγράμματος από στελέχη της εταιρείας, η συζήτηση κινήθηκε γύρω από τις δυνατότητες υλοποίησης δημόσιων έργων, ποσοστών επιδότησης αυτών και των χρονικών περιθωρίων ολοκλήρωσης.

Είδος ενέργειας (π.χ. ημερίδα, σύσκεψη)		Ενημερωτική συνάντηση
Ημερομηνία διεξαγωγής		15/4/2016
Ομάδα/ες στόχος		Δήμαρχος & ειδικοί συνεργάτες
Αριθμός συμμετεχόντων		4
Φορείς που συμμετείχαν	Είδος φορέων	Συμμετέχοντες
Δήμος Θήβας	Δημόσιος φορέας	Δήμαρχος, ειδικός συνεργάτης, στέλεχος της τεχνικής υπηρεσίας του Δήμου και του τμήματος ανάπτυξης προγραμμάτων
Συμπεράσματα / Αποτελέσματα		Η συγκεκριμένη συνάντηση είχε ως αποτέλεσμα την ενημέρωση στελεχών του δήμου σε σχέση με τις δράσεις του νέου προγράμματος, στην συνέχεια την καταγραφή των αναγκών των δημοτικών διαμερισμάτων σε δημόσια έργα και τέλος την δέσμευση του δήμου για την όσο το δυνατό καταγραφή των επενδυτικών αναγκών του τοπικού πληθυσμού και προώθησής τους στην ΟΤΔ.

Είδος ενέργειας (π.χ. ημερίδα, σύσκεψη)		Ενημερωτική συνάντηση
Ημερομηνία διεξαγωγής		29/4/2016
Ομάδα/ες στόχος		Στελέχη της τεχνικής υπηρεσίας
Αριθμός συμμετεχόντων		4
Φορείς που συμμετείχαν	Είδος φορέων	Συμμετέχοντες
Δήμος Λιβαδειάς	Δημόσιος φορέας	Αντιδήμαρχος τεχνικών έργων και στελέχη της τεχνικής υπηρεσίας
Συμπεράσματα / Αποτελέσματα		Συζητήθηκαν προτάσεις και έγινε καταγραφή των αναγκών των δημοτικών διαμερισμάτων σε δημόσια έργα καθώς επίσης και μεταβίβαση στην ΟΤΔ όποιας προσλαμβάνουσας πληροφορίας υπήρχε από τον τοπικό πληθυσμό για επενδυτικό ενδιαφέρον.

Είδος ενέργειας (π.χ. ημερίδα, σύσκεψη)		Ενημερωτική συνάντηση
Ημερομηνία διεξαγωγής		25/5/2016
Ομάδα/ες στόχος		Στελέχη του Δήμου & Δημοτικής Επιχείρησης
Αριθμός συμμετεχόντων		5
Φορείς που συμμετείχαν	Είδος φορέων	Συμμετέχοντες
Δήμος Τανάγρας	Δημόσιος φορέας	Στελέχη του Δήμου & της Δημοτικής Κοινωφελούς Επιχείρησης Τανάγρας
Συμπεράσματα / Αποτελέσματα		Μετά την παρουσίαση ενδεικτικών δράσεων συζητήθηκαν προτάσεις για δημόσια έργα (κυρίως έργα που σχετίζονται με τον πολιτισμό) και έγινε καταγραφή των αναγκών του τοπικού πληθυσμού των δημοτικών διαμερισμάτων του Δήμου.

Είδος ενέργειας (π.χ. ημερίδα, σύσκεψη)		Ημερίδα
Ημερομηνία διεξαγωγής		7/7/2016
Ομάδα/ες στόχος		Τοπικός πληθυσμός
Αριθμός συμμετεχόντων		19
Φορείς που συμμετείχαν	Είδος φορέων	Συμμετέχοντες
Δήμος Αλιάρτου-Θεσπιέων	Ιδιωτικός / Δημόσιος	Επαγγελματίες, αγρότες, στελέχη του Δήμου.
Συμπεράσματα / Αποτελέσματα		Ο Δήμος Αλιάρτου- Θεσπιών ήταν και παραμένει, σε μεγάλο βαθμό ένας παραγωγικός δήμος, με εύφορη γη και ποικίλες καλλιέργειες και εκτροφές. Θα μπορούσε να εμφανίζει αξιοσημείωτη επενδυτικά δραστηριότητα αλλά η οικονομική κατάσταση έχει καθηλώσει όλους τους τομείς ανάπτυξης. Στα συμπεράσματα / αποτελέσματα της ημερίδας καταγράφεται ο προβληματισμός και ο φόβος των επαγγελματιών για επένδυση αλλά και η προοπτική επένδυσης θεωρώντας ελκυστικές τις δράσεις του νέου προγράμματος.

Είδος ενέργειας (π.χ. ημερίδα, σύσκεψη)		Ημερίδα
Ημερομηνία διεξαγωγής		7/7/2016
Ομάδα/ες στόχος		Τοπικός πληθυσμός
Αριθμός συμμετεχόντων		38
Φορείς που συμμετείχαν	Είδος φορέων	Συμμετέχοντες
Δήμος Θηβαίων	Ιδιωτικός / Δημόσιος	Τοπικός πληθυσμός, στελέχη του Δήμου, αγρότες και επιχειρηματίες.
Συμπεράσματα / Αποτελέσματα		Υπήρξε έντονος προβληματισμός σχετικά με τους τρόπους οικονομικής διευκόλυνσης της υλοποίησης ιδιωτικών επενδυτικών έργων και την εμπλοκή των τραπεζών. Πραγματοποιήθηκε καταγραφή επιχειρηματικών ιδεών, δυνατότητες επένδυσης από παραγωγικούς ή πολιτιστικούς συλλόγους της περιοχής.

Είδος ενέργειας (π.χ. ημερίδα, σύσκεψη)		Ημερίδα
Ημερομηνία διεξαγωγής		8/7/2016
Ομάδα/ες στόχος		Τοπικός πληθυσμός
Αριθμός συμμετεχόντων		22
Φορείς που συμμετείχαν	Είδος φορέων	Συμμετέχοντες
Δήμος Διστόμου-Αράχovas-Αντίκυρας	Δημόσιος/Ιδιωτικός	Αντιδήμαρχοι και Επαγγελματίες της περιοχής
Συμπεράσματα / Αποτελέσματα		Η παρουσία επενδυτών του Άξονα 4 στην ημερίδα έδωσε την δυνατότητα για πιο έντονη συζήτηση και συμμετοχή των παρευρισκομένων. Μικροί επιχειρηματίες και άνεργοι έδειξαν ενδιαφέρον για τις δράσεις του προγράμματος, παλαιοί επενδυτές ζήτησαν διευκρινίσεις για την συνέχιση/επέκταση της επιχειρηματικής τους δραστηριότητας ενώ υπήρχε και ενδιαφέρον σε θέματα πολιτισμού.

Είδος ενέργειας (π.χ. ημερίδα, σύσκεψη)		Ημερίδα
Ημερομηνία διεξαγωγής		11/7/2016
Ομάδα/ες στόχος		Τοπικός πληθυσμός
Αριθμός συμμετεχόντων		51
Φορείς που συμμετείχαν	Είδος φορέων	Συμμετέχοντες
Δήμος Λιβαδειάς	Δημόσιος/Ιδιωτικός	Τοπικός πληθυσμός, στελέχη του Δήμου, επιχειρηματίες της Λιβαδειάς, ελ. Επαγγελματίες, μελετητές.
Συμπεράσματα / Αποτελέσματα		Σε ένα δήμο που γνωρίζει πολύ καλά τα αποτελέσματα του LEADER σε κάθε προγραμματική περίοδο, η συγκεκριμένη ημερίδα είχε ως αποτέλεσμα την έντονη διαβούλευση σε σχέση με τις ενδεικτικές δράσεις που παρουσιάστηκαν αλλά και προτεινόμενες δράσεις που προέκυψαν τόσο ιδιωτικού όσο και δημόσιου χαρακτήρα.

Είδος ενέργειας (π.χ. ημερίδα, σύσκεψη)		Ημερίδα
Ημερομηνία διεξαγωγής		12/7/2016
Ομάδα/ες στόχος		Τοπικός πληθυσμός
Αριθμός συμμετεχόντων		28
Φορείς που συμμετείχαν	Είδος φορέων	Συμμετέχοντες
Δήμος Τανάγρας	Ιδιωτικός	Τοπικός πληθυσμός, στελέχη του Δήμου & της Δημοτικής επιχείρησης
Συμπεράσματα / Αποτελέσματα		Σε ένα σχετικά νέο εταίρο , όπως είναι ο Δήμος Τανάγρας ήταν αναγκαίο να παρουσιαστούν σύντομα η πορεία και το έργο της εταιρείας και του προγράμματος. Ο δήμος χαρακτηρίζεται από έντονες αντιθέσεις (Οινόφυτα – Δερβενοχώρια - Δήλεσι) κάτι που διαφαίνεται και από την καταγραφή των επιχειρηματικών ιδεών.

Είδος ενέργειας (π.χ. ημερίδα, σύσκεψη)		Ημερίδα
Ημερομηνία διεξαγωγής		13/7/2016
Ομάδα/ες στόχος		Τοπικός πληθυσμός
Αριθμός συμμετεχόντων		18
Φορείς που συμμετείχαν	Είδος φορέων	Συμμετέχοντες
Δ.Δ. Αράχωβας	Ιδιωτικός / Δημόσιος	Επιχειρηματίες, ελ. Επαγγελματίες και ο Αγροτικός Συνεταιρισμός «Αναγέννηση»
Συμπεράσματα / Αποτελέσματα		Καταγράφηκε ενδιαφέρον περισσότερο στο κομμάτι του τουρισμού και της εστίασης αλλά και σε δράσης δικτύωσης ώστε να προωθηθούν συλλογικά οι δυνατότητες στους παραπάνω τομείς. Ιδιαίτερο, παρότι μικρό ενδιαφέρον σε μια τέτοια περιοχή όπως της Αράχοβας προκαλεί η πρόθεση επένδυσης σε δράσεις μεταποίησης.

Είδος ενέργειας (π.χ. ημερίδα, σύσκεψη)		Ενημερωτική Συνάντηση
Ημερομηνία διεξαγωγής		14/7/2016
Ομάδα/ες στόχος		Δημοτικό συμβούλιο, υπηρεσιακοί
Αριθμός συμμετεχόντων		10
Φορείς που συμμετείχαν	Είδος φορέων	Συμμετέχοντες
Δήμος Ορχομενού	Δημόσιος	Μέλη του δημοτικού συμβουλίου & στελέχη της τεχνικής υπηρεσίας του δήμου.
Συμπεράσματα / Αποτελέσματα		Η συγκεκριμένη συνάντηση- σύσκεψη είχε ως αποτέλεσμα να καταγραφούν προτάσεις δημοσίων έργων που η δυνατότητα υλοποίησής τους θα συνδυάζεται με τον σχεδιασμό του Ιστορικού- Αρχαιολογικού πάρκου που ήδη έχει εγκριθεί για το Δήμο.

Είδος ενέργειας (π.χ. ημερίδα, σύσκεψη)		Ενημερωτική Συνάντηση
Ημερομηνία διεξαγωγής		15/7/2016
Ομάδα/ες στόχος		Αγρότες
Αριθμός συμμετεχόντων		46
Φορείς που συμμετείχαν	Είδος φορέων	Συμμετέχοντες
Αγροτικός Σν/σμός Λιβαδειάς ΑΙΧΜΕΑΣ	Ιδιωτικός	Εργαζόμενοι στον αγροτικό συνεταιρισμό καθώς και μέλη του- αγρότες κυρίως της επαρχίας Λιβαδειάς.
Συμπεράσματα / Αποτελέσματα		Στόχος της συγκεκριμένης συνάντησης ήταν να αφουγκραστούμε τον αγροτικό πληθυσμό της περιοχής. Υπήρξε έντονος προβληματισμός σε σχέση με τις εξελίξεις και την τεράστια κρίση στην οποία έχει βυθιστεί ο κλάδος. Συζητήθηκαν τρόποι βελτίωσης την κατάστασης στον αγροτικό χώρο, έγινε καταγραφή επενδυτικών ιδεών ενώ ενδιαφέρον προκάλεσε η δυνατότητα επένδυσης μέσω του κανόνα de minimis σε δράσεις μεταποίησης αλλά και η δυνατότητα ανάπτυξης μη γεωργικών δραστηριοτήτων

Είδος ενέργειας (π.χ. ημερίδα, σύσκεψη)		Ενημερωτική Συνάντηση
Ημερομηνία διεξαγωγής		18/7/2016
Ομάδα/ες στόχος		Πολιτιστικοί σύλλογοι
Αριθμός συμμετεχόντων		12
Φορείς που συμμετείχαν	Είδος φορέων	Συμμετέχοντες
Πολιτιστικοί σύλλογοι	Ιδιωτικοί	Πολιτιστικοί σύλλογοι της περιοχής
Συμπεράσματα / Αποτελέσματα		Η συγκεκριμένη συνάντηση διαβούλευσης με πολιτιστικούς συλλόγους της περιοχής είχε ως αποτέλεσμα την εκδήλωση ενδιαφέροντος από την πλευρά τους για την πραγματοποίηση πολιτιστικών εκδηλώσεων καθιερωμένων ή νέων. Επίσης κάποιοι απ' αυτούς ενδιαφέρθηκαν και για την ενίσχυση της έδρας τους με εξοπλισμό, φορεσιές ή μουσικά όργανα.

Η διαβούλευση με τους φορείς της προτεινόμενης περιοχής εφαρμογής ήταν δύσκολη λόγω του ότι η εποχή της διαβούλευσης συνέπεσε αναγκαστικά με τους καλοκαιρινούς μήνες, όπου ο αγροτικός πληθυσμός βρίσκεται σε φόρτο εργασίας και ένα άλλο ποσοστό του πληθυσμού βρίσκεται σε διακοπές.

Παρ' όλα αυτά και σε πρώτη φάση πραγματοποιήθηκαν ενημερωτικές ημερίδες σε όλη την περιοχή εφαρμογής στις οποίες ακούστηκαν και καταγράφηκαν οι ανάγκες των τοπικών πληθυσμών και υπήρξε ανταλλαγή απόψεων σε σχέση με το νέο πρόγραμμα και τις δυνατότητές του.

Επίσης, οι συναντήσεις / συνεργασίες με τους δημάρχους, τα δημοτικά συμβούλια, τις τεχνικές υπηρεσίες, αγροτικούς και πολιτιστικούς φορείς ήταν αποτελεσματικές όσον αφορά το προσδοκώμενο επενδυτικό ενδιαφέρον παρ' όλη τη δύσκολη οικονομική κατάσταση και την εκκρεμότητα λεπτομερειών εφαρμογής.

Η καταγραφή των παραπάνω διαβουλεύσεων σε συνδυασμό με την φυσιογνωμία, τα χαρακτηριστικά και τη δυναμική της κάθε περιοχής, δίνουν τις κατευθυντήριες γραμμές για τον σχεδιασμό του τοπικού προγράμματος.

Στην επόμενη φάση και κατά τη διάρκεια της διαμόρφωσης της τοπικής στρατηγικής, θα πραγματοποιηθούν νέες ενημερωτικές συναντήσεις με όλους τους εμπλεκόμενους φορείς της περιοχής στους οποίους ήδη έχει ζητηθεί η καταγραφή των επιχειρηματικών τους ιδεών.

3.2 Ενέργειες Επιμόρφωσης

ΠΙΝΑΚΑΣ 3.2.1 : Ενέργειες Επιμόρφωσης

Ημερομηνία Διεξαγωγής	Τόπος Διεξαγωγής	Συμμετέχοντες*	Αντικείμενο Επιμόρφωσης
16/5/2016	ΑΘΗΝΑ	Γεωργία Γκικοπούλου, Βαρβάρα Κοντελέ (ΟΤΔ ΕΛΙΚΩΝΑΣ- ΠΑΡΝΑΣΣΟΣ Α.Ε.ΟΤΑ)	Εξοικείωση με το Κοινό Πλαίσιο Παρακολούθησης και Αξιολόγησης (ΚΠΠΑ), στο πλαίσιο χρηματοδότησης από το ΕΓΤΑΑ.
17/5/2016	ΑΘΗΝΑ	Γεωργία Γκικοπούλου, Βαρβάρα Κοντελέ (ΟΤΔ ΕΛΙΚΩΝΑΣ- ΠΑΡΝΑΣΣΟΣ Α.Ε.ΟΤΑ)	Παροχή διευκρινιστικών στοιχείων για την προετοιμασία και υποβολή των

Ημερομηνία Διεξαγωγής	Τόπος Διεξαγωγής	Συμμετέχοντες*	Αντικείμενο Επιμόρφωσης
			προτεινόμενων τοπικών προγραμμάτων, στο πλαίσιο της Τοπικής Ανάπτυξης με Πρωτοβουλία Τοπικών Κοινοτήτων (CLLD/LEADER).
27/5/2016	ΛΙΒΑΔΕΙΑ	<p>Γιώτα Πούλου (Δ.Λεβαδέων)</p> <p>Σπυρίδων Νικολάου (Δ. Θηβαίων)</p> <p>Γεώργιος Ντασιώτης (Δ. Αλιάρτου – Θεσπιέων)</p> <p>Λουκάς Υπερήφανος (Δ. Ορχομενού)</p> <p>Ιωάννης Γεωργακός (Δ. Διστόμου- Αράχωβας- Αντίκυρας)</p> <p>Βασίλειος Περγάλιας (Δ. Τανάγρας)</p> <p>Παναγιώτης Αγνιάδης (Επιμελητήριο Βοιωτίας)</p> <p>Σπυρίδων Κίτσος (Δήμος Θηβαίων)</p> <p>Χρήστος Κυπραίος (Δήμος Λεβαδέων)</p>	Ενημέρωση για το νέο πρόγραμμα στο πλαίσιο της Τοπικής Ανάπτυξης με Πρωτοβουλία Τοπικών Κοινοτήτων (CLLD/LEADER).

ΠΑΡΑΡΤΗΜΑ 1. ΠΙΝΑΚΕΣ

Πίνακας Π.2.2.2.1 Επίπεδο και Εξέλιξη Πληθυσμού 2001-2011			
ΠΕΡΙΟΧΗ	Σύνολο Πληθυσμού 2001	Σύνολο Πληθυσμού 2011	Εξέλιξη %
ΠΕΡΙΦΕΡΕΙΑ ΣΤΕΡΕΑΣ ΕΛΛΑΔΑΣ	558.144,00	547.390,00	-2%
ΠΕΡΙΦΕΡΕΙΑΚΗ ΕΝΟΤΗΤΑ ΒΟΙΩΤΙΑΣ	123.913,00	117.920,00	-5%
ΠΕΡΙΟΧΗ ΠΑΡΕΜΒΑΣΗΣ	81.923,00	73.658,00	-10%
ΔΗΜΟΣ ΛΕΒΑΔΕΩΝ	12.090,00	9.936,00	-18%
ΔΗΜΟΤΙΚΗ ΕΝΟΤΗΤΑ ΛΕΒΑΔΕΩΝ	2.011,00	1.400,00	-30%
Δημοτική Κοινότητα Λεβαδέων	1.324,00	814,00	-39%
Τοπική Κοινότητα Λαφυστίου	402,00	354,00	-12%
Τοπική Κοινότητα Ρωμαϊκού	285,00	232,00	-19%
ΔΗΜΟΤΙΚΗ ΕΝΟΤΗΤΑ ΔΑΥΛΕΙΑΣ	2.040,00	1.686,00	-17%
Τοπική Κοινότητα Δαυλείας	1.497,00	1.240,00	-17%
Τοπική Κοινότητα Μαυρονερίου	257,00	218,00	-15%
Τοπική Κοινότητα Παρορίου	286,00	228,00	-20%
ΔΗΜΟΤΙΚΗ ΕΝΟΤΗΤΑ ΚΟΡΩΝΕΙΑΣ	3.932,00	3.170,00	-19%
Δημοτική Κοινότητα Αγίου Γεωργίου	1.981,00	1.693,00	-15%
Τοπική Κοινότητα Αγίας Άννας	318,00	261,00	-18%
Τοπική Κοινότητα Αγίας Τριάδος	937,00	652,00	-30%
Τοπική Κοινότητα Αλασκομενών	191,00	178,00	-7%
Τοπική Κοινότητα Κορωνείας	505,00	386,00	-24%
ΔΗΜΟΤΙΚΗ ΕΝΟΤΗΤΑ ΚΥΡΙΑΚΙΟΥ	2.161,00	2.298,00	6%
Δημοτική Κοινότητα Κυριακίου	2.161,00	2.298,00	6%
ΔΗΜΟΤΙΚΗ ΕΝΟΤΗΤΑ ΧΑΙΡΩΝΕΙΑΣ	1.946,00	1.382,00	-29%
Τοπική Κοινότητα Χαίρωνείας	726,00	556,00	-23%
Τοπική Κοινότητα Αγίου Βλασίου	374,00	212,00	-43%
Τοπική Κοινότητα Ακοντίου	145,00	127,00	-12%
Τοπική Κοινότητα Ανθοχωρίου	238,00	207,00	-13%

Πίνακας Π.2.2.2.1 Επίπεδο και Εξέλιξη Πληθυσμού 2001-2011			
ΠΕΡΙΟΧΗ	Σύνολο Πληθυσμού 2001	Σύνολο Πληθυσμού 2011	Εξέλιξη %
Τοπική Κοινότητα Βασιλικών	64,00	38,00	-41%
Τοπική Κοινότητα Θουρίου	195,00	127,00	-35%
Τοπική Κοινότητα Προσηλίου	82,00	33,00	-60%
Τοπική Κοινότητα Προφήτου Ηλία	122,00	82,00	-33%
ΔΗΜΟΣ ΑΛΙΑΡΤΟΥ	11.686,00	10.887,00	-7%
ΔΗΜΟΤΙΚΗ ΕΝΟΤΗΤΑ ΑΛΙΑΡΤΟΥ	6.205,00	6.094,00	-2%
Δημοτική Κοινότητα Αλιάρτου	4.824,00	4.847,00	0%
Τοπική Κοινότητα Ευαγγελιστριάς	208,00	207,00	0%
Τοπική Κοινότητα Πέτρας	388,00	347,00	-11%
Τοπική Κοινότητα Σωληναρίου	355,00	340,00	-4%
Τοπική Κοινότητα Υψηλάντου	430,00	353,00	-18%
ΔΗΜΟΤΙΚΗ ΕΝΟΤΗΤΑ ΘΕΣΠΙΕΩΝ	5.481,00	4.793,00	-13%
Τοπική Κοινότητα Θεσπιών	1.495,00	1.139,00	-24%
Τοπική Κοινότητα Άσκρης	818,00	622,00	-24%
Τοπική Κοινότητα Λεονταρίου	980,00	904,00	-8%
Τοπική Κοινότητα Μαυρομματίου	1.780,00	1.847,00	4%
Τοπική Κοινότητα Νεοχωρίου Θεσπιών	408,00	281,00	-31%
ΔΗΜΟΣ ΔΙΣΤΟΜΟΥ - ΑΡΑΧΟΒΑΣ - ΑΝΤΙΚΥΡΑΣ	9.802,00	8.188,00	-16%
ΔΗΜΟΤΙΚΗ ΕΝΟΤΗΤΑ ΔΙΣΤΟΜΟΥ	4.387,00	3.881,00	-12%
Δημοτική Κοινότητα Διστόμου	3.561,00	3.192,00	-10%
Τοπική Κοινότητα Στειρίου	826,00	689,00	-17%
ΔΗΜΟΤΙΚΗ ΕΝΟΤΗΤΑ ΑΝΤΙΚΥΡΑΣ	2.179,00	1.537,00	-29%
Δημοτική Κοινότητα Αντικύρας	2.179,00	1.537,00	-29%
ΔΗΜΟΤΙΚΗ ΕΝΟΤΗΤΑ ΑΡΑΧΟΒΗΣ	3.236,00	2.770,00	-14%
Δημοτική Κοινότητα Αραχόβης	3.236,00	2.770,00	-14%
ΔΗΜΟΣ ΘΗΒΑΙΩΝ	14.157,00	13.594,00	-4%
ΔΗΜΟΤΙΚΗ ΕΝΟΤΗΤΑ ΘΗΒΑΙΩΝ	2.514,00	2.962,00	18%

Πίνακας Π.2.2.2.1 Επίπεδο και Εξέλιξη Πληθυσμού 2001-2011			
ΠΕΡΙΟΧΗ	Σύνολο Πληθυσμού 2001	Σύνολο Πληθυσμού 2011	Εξέλιξη %
Τοπική Κοινότητα Αμπελοχωρίου	285,00	314,00	10%
Τοπική Κοινότητα Ελεώνος	741,00	1.010,00	36%
Τοπική Κοινότητα Μουρικίου	593,00	680,00	15%
Τοπική Κοινότητα Νεοχωρακίου	521,00	515,00	-1%
Τοπική Κοινότητα Υπάτου	374,00	443,00	18%
ΔΗΜΟΤΙΚΗ ΕΝΟΤΗΤΑ ΒΑΓΙΩΝ	4.162,00	3.248,00	-22%
Δημοτική Κοινότητα Βαγίων	4.162,00	3.248,00	-22%
ΔΗΜΟΤΙΚΗ ΕΝΟΤΗΤΑ ΘΙΣΒΗΣ	3.276,00	2.476,00	-24%
Τοπική Κοινότητα Δομβραίνης	1.087,00	675,00	-38%
Τοπική Κοινότητα Ελλοπίας	547,00	398,00	-27%
Τοπική Κοινότητα Θίσβης	309,00	190,00	-39%
Τοπική Κοινότητα Ξηρονομής	546,00	635,00	16%
Τοπική Κοινότητα Χώστια	787,00	578,00	-27%
ΔΗΜΟΤΙΚΗ ΕΝΟΤΗΤΑ ΠΛΑΤΑΙΩΝ	4.205,00	4.908,00	17%
Τοπική Κοινότητα Καπαρελλίου	1.478,00	1.863,00	26%
Τοπική Κοινότητα Λεύκτρων	936,00	1.091,00	17%
Τοπική Κοινότητα Λουτουφίου	307,00	337,00	10%
Τοπική Κοινότητα Μελισσοχωρίου	594,00	670,00	13%
Τοπική Κοινότητα Πλαταιών	890,00	947,00	6%
ΔΗΜΟΣ ΟΡΧΟΜΕΝΟΥ	13.032,00	11.621,00	-11%
ΔΗΜΟΤΙΚΗ ΕΝΟΤΗΤΑ ΟΡΧΟΜΕΝΟΥ	9.942,00	8.869,00	-11%
Δημοτική Κοινότητα Ορχομενού	5.653,00	5.238,00	-7%
Τοπική Κοινότητα Αγίου Δημητρίου	1.050,00	877,00	-16%
Τοπική Κοινότητα Αγίου Σπυρίδωνος	355,00	328,00	-8%
Τοπική Κοινότητα Διονύσου	704,00	572,00	-19%
Τοπική Κοινότητα Καρυάς	301,00	264,00	-12%
Τοπική Κοινότητα Λουτσίου	383,00	308,00	-20%
Τοπική Κοινότητα Παύλου	1.355,00	1.186,00	-12%

Πίνακας Π.2.2.2.1 Επίπεδο και Εξέλιξη Πληθυσμού 2001-2011			
ΠΕΡΙΟΧΗ	Σύνολο Πληθυσμού 2001	Σύνολο Πληθυσμού 2011	Εξέλιξη %
Τοπική Κοινότητα Πύργου	141,00	96,00	-32%
ΔΗΜΟΤΙΚΗ ΕΝΟΤΗΤΑ ΑΚΡΑΙΦΝΙΑΣ	3.090,00	2.752,00	-11%
Τοπική Κοινότητα Ακραιφνίου	1.221,00	1.058,00	-13%
Τοπική Κοινότητα Κάστρου	885,00	882,00	0%
Τοπική Κοινότητα Κοκκίνου	984,00	812,00	-17%
ΔΗΜΟΣ ΤΑΝΑΓΡΑΣ	21.156,00	19.432,00	-8%
ΔΗΜΟΤΙΚΗ ΕΝΟΤΗΤΑ ΣΧΗΜΑΤΑΡΙΟΥ	7.092,00	7.173,00	1%
Δημοτική Κοινότητα Σχηματαρίου	7.092,00	7.173,00	1%
ΔΗΜΟΤΙΚΗ ΕΝΟΤΗΤΑ ΔΕΡΒΕΝΟΧΩΡΙΩΝ	2.119,00	1.869,00	-12%
Τοπική Κοινότητα Πύλης	812,00	745,00	-8%
Τοπική Κοινότητα Δάφνης	139,00	101,00	-27%
Τοπική Κοινότητα Σκούρτων	907,00	784,00	-14%
Τοπική Κοινότητα Στεφάνης	261,00	239,00	-8%
ΔΗΜΟΤΙΚΗ ΕΝΟΤΗΤΑ ΟΙΝΟΦΥΤΩΝ	7.869,00	6.563,00	-17%
Δημοτική Κοινότητα Οινοφύτων	6.079,00	4.903,00	-19%
Τοπική Κοινότητα Αγίου Θωμά	1.425,00	1.292,00	-9%
Τοπική Κοινότητα Κλειδίου	365,00	368,00	1%
ΔΗΜΟΤΙΚΗ ΕΝΟΤΗΤΑ ΤΑΝΑΓΡΑΣ	4.076,00	3.827,00	-6%
Τοπική Κοινότητα Άρματος	1.081,00	1.093,00	1%
Τοπική Κοινότητα Ασωπίας	1.192,00	865,00	-27%
Τοπική Κοινότητα Καλλιθέας	682,00	752,00	10%
Τοπική Κοινότητα Τανάγρας	1.121,00	1.117,00	0%

Πηγή ΕΛΣΤΑΤ, 2001, 2011

Πίνακας Π.2.2.2.2 Ομάδες Ηλικιών (Απογραφή 2011)								
ΠΕΡΙΟΧΗ	0-34	35-54	55+	Σύνολο	0-34 (Ποσοστό επί Συνόλου)	35-54 (Ποσοστό επί Συνόλου)	55+ (Ποσοστό επί Συνόλου)	(<35/>55)%
ΠΕΡΙΦΕΡΕΙΑΚΗ ΕΝΟΤΗΤΑ ΒΟΙΩΤΙΑΣ	47643	34127	36150	117920	40,40	28,94	30,66	132
ΠΕΡΙΟΧΗ ΠΑΡΕΜΒΑΣΗΣ	27685	20618	24541	72844	38,01	28,30	33,69	113
ΔΗΜΟΣ ΛΕΒΑΔΕΩΝ	2796	2301	4025	9122	30,65	25,22	44,12	69
ΔΗΜΟΤΙΚΗ ΕΝΟΤΗΤΑ ΛΕΒΑΔΕΩΝ	171	134	281	586	29,18	22,87	47,95	61
Τοπική Κοινότητα Λαφυστίου	96	80	178	354	27,12	22,60	50,28	54
Τοπική Κοινότητα Ρωμαϊκού	75	54	103	232	32,33	23,28	44,40	73
ΔΗΜΟΤΙΚΗ ΕΝΟΤΗΤΑ ΔΑΥΛΕΙΑΣ	456	435	795	1686	27,05	25,80	47,15	57
Τοπική Κοινότητα Δαυλείας	365	334	541	1240	29,44	26,94	43,63	67
Τοπική Κοινότητα Μαυρονερίου	51	55	112	218	23,39	25,23	51,38	46
Τοπική Κοινότητα Παρορίου	40	46	142	228	17,54	20,18	62,28	28
ΔΗΜΟΤΙΚΗ ΕΝΟΤΗΤΑ ΚΟΡΩΝΕΙΑΣ	867	792	1511	3170	27,35	24,98	47,67	57
Δημοτική Κοινότητα Αγίου Γεωργίου	524	463	706	1693	30,95	27,35	41,70	74
Τοπική Κοινότητα Αγίας Άννας	50	70	141	261	19,16	26,82	54,02	35
Τοπική Κοινότητα Αγίας Τριάδος	164	143	345	652	25,15	21,93	52,91	48
Τοπική Κοινότητα Αλακομενών	54	45	79	178	30,34	25,28	44,38	68
Τοπική Κοινότητα Κορωνείας	75	71	240	386	19,43	18,39	62,18	31
ΔΗΜΟΤΙΚΗ ΕΝΟΤΗΤΑ ΚΥΡΙΑΚΙΟΥ	903	615	780	2298	39,30	26,76	33,94	116
Δημοτική Κοινότητα Κυριακίου	903	615	780	2298	39,30	26,76	33,94	116
ΔΗΜΟΤΙΚΗ ΕΝΟΤΗΤΑ ΧΑΙΡΩΝΕΙΑΣ	399	325	658	1382	28,87	23,52	47,61	61

Πίνακας Π.2.2.2.2 Ομάδες Ηλικιών (Απογραφή 2011)								
ΠΕΡΙΟΧΗ	0-34	35-54	55+	Σύνολο	0-34 (Ποσοστό επί Συνόλου)	35-54 (Ποσοστό επί Συνόλου)	55+ (Ποσοστό επί Συνόλου)	(<35/>55)%
Τοπική Κοινότητα Χαιρωνείας	181	144	231	556	32,55	25,90	41,55	78
Τοπική Κοινότητα Αγίου Βλασίου	51	39	122	212	24,06	18,40	57,55	42
Τοπική Κοινότητα Ακοντίου	28	29	70	127	22,05	22,83	55,12	40
Τοπική Κοινότητα Ανθοχωρίου	67	56	84	207	32,37	27,05	40,58	80
Τοπική Κοινότητα Βασιλικών	2	7	29	38	5,26	18,42	76,32	7
Τοπική Κοινότητα Θουρίου	32	26	69	127	25,20	20,47	54,33	46
Τοπική Κοινότητα Προσηλίου	17	6	10	33	51,52	18,18	30,30	170
Τοπική Κοινότητα Προφήτου Ηλία	21	18	43	82	25,61	21,95	52,44	49
ΔΗΜΟΣ ΑΛΙΑΡΤΟΥ	4229	3175	3483	10887	38,84	29,16	31,99	121
ΔΗΜΟΤΙΚΗ ΕΝΟΤΗΤΑ ΑΛΙΑΡΤΟΥ	2464	1772	1858	6094	40,43	29,08	30,49	133
Δημοτική Κοινότητα Αλιάρτου	2072	1445	1330	4847	42,75	29,81	27,44	156
Τοπική Κοινότητα Ευαγγελιστριάς	56	59	92	207	27,05	28,50	44,44	61
Τοπική Κοινότητα Πέτρας	123	92	132	347	35,45	26,51	38,04	93
Τοπική Κοινότητα Σωληναρίου	124	86	130	340	36,47	25,29	38,24	95
Τοπική Κοινότητα Υψηλάντου	89	90	174	353	25,21	25,50	49,29	51
ΔΗΜΟΤΙΚΗ ΕΝΟΤΗΤΑ ΘΕΣΠΙΕΩΝ	1765	1403	1625	4793	36,82	29,27	33,90	109
Τοπική Κοινότητα Θεσπίων	396	313	430	1139	34,77	27,48	37,75	92
Τοπική Κοινότητα Άσκρης	165	172	285	622	26,53	27,65	45,82	58
Τοπική Κοινότητα Λεονταρίου	326	310	268	904	36,06	34,29	29,65	122

Πίνακας Π.2.2.2.2 Ομάδες Ηλικιών (Απογραφή 2011)								
ΠΕΡΙΟΧΗ	0-34	35-54	55+	Σύνολο	0-34 (Ποσοστό επί Συνόλου)	35-54 (Ποσοστό επί Συνόλου)	55+ (Ποσοστό επί Συνόλου)	(<35/>55)%
Τοπική Κοινότητα Μαυρομματίου	784	541	522	1847	42,45	29,29	28,26	150
Τοπική Κοινότητα Νεοχωρίου Θεσπιών	94	67	120	281	33,45	23,84	42,70	78
ΔΗΜΟΣ ΔΙΣΤΟΜΟΥ - ΑΡΑΧΟΒΑΣ - ΑΝΤΙΚΥΡΑΣ	3049	2512	2627	8188	37,24	30,68	32,08	116
ΔΗΜΟΤΙΚΗ ΕΝΟΤΗΤΑ ΔΙΣΤΟΜΟΥ	1454	1231	1196	3881	37,46	31,72	30,82	122
Δημοτική Κοινότητα Διστόμου	1266	1017	909	3192	39,66	31,86	28,48	139
Τοπική Κοινότητα Στειρίου	188	214	287	689	27,29	31,06	41,65	66
ΔΗΜΟΤΙΚΗ ΕΝΟΤΗΤΑ ΑΝΤΙΚΥΡΑΣ	523	440	574	1537	34,03	28,63	37,35	91
Δημοτική Κοινότητα Αντικύρας	523	440	574	1537	34,03	28,63	37,35	91
ΔΗΜΟΤΙΚΗ ΕΝΟΤΗΤΑ ΑΡΑΧΟΒΗΣ	1072	841	857	2770	38,70	30,36	30,94	125
Δημοτική Κοινότητα Αραχόβης	1072	841	857	2770	38,70	30,36	30,94	125
ΔΗΜΟΣ ΘΗΒΑΙΩΝ	5117	3730	4747	13594	37,64	27,44	34,92	108
ΔΗΜΟΤΙΚΗ ΕΝΟΤΗΤΑ ΘΗΒΑΙΩΝ	1252	866	844	2962	42,27	29,24	28,49	148
Τοπική Κοινότητα Αμπελοχωρίου	117	77	120	314	37,26	24,52	38,22	98
Τοπική Κοινότητα Ελεώνος	410	346	254	1010	40,59	34,26	25,15	161
Τοπική Κοινότητα Μουρικίου	317	180	183	680	46,62	26,47	26,91	173
Τοπική Κοινότητα Νεοχωρακίου	222	136	157	515	43,11	26,41	30,49	141
Τοπική Κοινότητα Υπάτου	186	127	130	443	41,99	28,67	29,35	143
ΔΗΜΟΤΙΚΗ ΕΝΟΤΗΤΑ ΒΑΓΙΩΝ	1202	997	1049	3248	37,01	30,70	32,30	115

Πίνακας Π.2.2.2.2 Ομάδες Ηλικιών (Απογραφή 2011)								
ΠΕΡΙΟΧΗ	0-34	35-54	55+	Σύνολο	0-34 (Ποσοστό επί Συνόλου)	35-54 (Ποσοστό επί Συνόλου)	55+ (Ποσοστό επί Συνόλου)	(<35/>55)%
Δημοτική Κοινότητα Βαγίων	1202	997	1049	3248	37,01	30,70	32,30	115
ΔΗΜΟΤΙΚΗ ΕΝΟΤΗΤΑ ΘΙΣΒΗΣ	656	539	1281	2476	26,49	21,77	51,74	51
Τοπική Κοινότητα Δομβραίνης	216	160	299	675	32,00	23,70	44,30	72
Τοπική Κοινότητα Ελλοπίας	110	105	183	398	27,64	26,38	45,98	60
Τοπική Κοινότητα Θίσβης	42	38	110	190	22,11	20,00	57,89	38
Τοπική Κοινότητα Ξηρονομής	161	134	340	635	25,35	21,10	53,54	47
Τοπική Κοινότητα Χώστια	127	102	349	578	21,97	17,65	60,38	36
ΔΗΜΟΤΙΚΗ ΕΝΟΤΗΤΑ ΠΛΑΤΑΙΩΝ	2007	1328	1573	4908	40,89	27,06	32,05	128
Τοπική Κοινότητα Καπαρελλίου	769	570	524	1863	41,28	30,60	28,13	147
Τοπική Κοινότητα Λεύκτρων	441	267	383	1091	40,42	24,47	35,11	115
Τοπική Κοινότητα Λουτουφίου	151	91	95	337	44,81	27,00	28,19	159
Τοπική Κοινότητα Μελισσοχωρίου	266	168	236	670	39,70	25,07	35,22	113
Τοπική Κοινότητα Πλαταιών	380	232	335	947	40,13	24,50	35,37	113
ΔΗΜΟΣ ΟΡΧΟΜΕΝΟΥ	4088	3187	4346	11621	35,18	27,42	37,40	94
ΔΗΜΟΤΙΚΗ ΕΝΟΤΗΤΑ ΟΡΧΟΜΕΝΟΥ	3116	2425	3328	8869	35,13	27,34	37,52	94
Δημοτική Κοινότητα Ορχομενού	2063	1471	1704	5238	39,39	28,08	32,53	121
Τοπική Κοινότητα Αγίου Δημητρίου	273	240	364	877	31,13	27,37	41,51	75
Τοπική Κοινότητα Αγίου Σπυρίδωνος	100	89	139	328	30,49	27,13	42,38	72
Τοπική Κοινότητα Διονύσου	174	163	235	572	30,42	28,50	41,08	74

Πίνακας Π.2.2.2.2 Ομάδες Ηλικιών (Απογραφή 2011)								
ΠΕΡΙΟΧΗ	0-34	35-54	55+	Σύνολο	0-34 (Ποσοστό επί Συνόλου)	35-54 (Ποσοστό επί Συνόλου)	55+ (Ποσοστό επί Συνόλου)	(<35/>55)%
Τοπική Κοινότητα Καρυάς	77	69	118	264	29,17	26,14	44,70	65
Τοπική Κοινότητα Λουτσίου	93	68	147	308	30,19	22,08	47,73	63
Τοπική Κοινότητα Παύλου	317	314	555	1186	26,73	26,48	46,80	57
Τοπική Κοινότητα Πύργου	19	11	66	96	19,79	11,46	68,75	29
ΔΗΜΟΤΙΚΗ ΕΝΟΤΗΤΑ ΑΚΡΑΙΦΝΙΑΣ	972	762	1018	2752	35,32	27,69	36,99	95
Τοπική Κοινότητα Ακραιφνίου	355	290	413	1058	33,55	27,41	39,04	86
Τοπική Κοινότητα Κάστρου	330	259	293	882	37,41	29,37	33,22	113
Τοπική Κοινότητα Κοκκίνου	287	213	312	812	35,34	26,23	38,42	92
ΔΗΜΟΣ ΤΑΝΑΓΡΑΣ	8406	5713	5313	19432	43,26	29,40	27,34	158
ΔΗΜΟΤΙΚΗ ΕΝΟΤΗΤΑ ΣΧΗΜΑΤΑΡΙΟΥ	3088	2148	1937	7173	43,05	29,95	27,00	159
Δημοτική Κοινότητα Σχηματαρίου	3088	2148	1937	7173	43,05	29,95	27,00	159
ΔΗΜΟΤΙΚΗ ΕΝΟΤΗΤΑ ΔΕΡΒΕΝΟΧΩΡΙΩΝ	719	509	641	1869	38,47	27,23	34,30	112
Τοπική Κοινότητα Πύλης	266	206	273	745	35,70	27,65	36,64	97
Τοπική Κοινότητα Δάφνης	34	20	47	101	33,66	19,80	46,53	72
Τοπική Κοινότητα Σκούρτων	327	223	234	784	41,71	28,44	29,85	140
Τοπική Κοινότητα Στεφάνης	92	60	87	239	38,49	25,10	36,40	106
ΔΗΜΟΤΙΚΗ ΕΝΟΤΗΤΑ ΟΙΝΟΦΥΤΩΝ	2865	1973	1725	6563	43,65	30,06	26,28	166
Δημοτική Κοινότητα Οινοφύτων	2217	1497	1189	4903	45,22	30,53	24,25	186
Τοπική Κοινότητα Αγίου Θωμά	520	373	399	1292	40,25	28,87	30,88	130

Πίνακας Π.2.2.2.2 Ομάδες Ηλικιών (Απογραφή 2011)								
ΠΕΡΙΟΧΗ	0-34	35-54	55+	Σύνολο	0-34 (Ποσοστό επί Συνόλου)	35-54 (Ποσοστό επί Συνόλου)	55+ (Ποσοστό επί Συνόλου)	(<35/>55)%
Τοπική Κοινότητα Κλειδίου	128	103	137	368	34,78	27,99	37,23	93
ΔΗΜΟΤΙΚΗ ΕΝΟΤΗΤΑ ΤΑΝΑΓΡΑΣ	1734	1083	1010	3827	45,31	28,30	26,39	172
Τοπική Κοινότητα Άρματος	447	350	296	1093	40,90	32,02	27,08	151
Τοπική Κοινότητα Ασωπίας	314	235	316	865	36,30	27,17	36,53	99
Τοπική Κοινότητα Καλλιθέας	368	190	194	752	48,94	25,27	25,80	190
Τοπική Κοινότητα Τανάγρας	605	308	204	1117	54,16	27,57	18,26	297

Πηγή: ΕΛΣΤΑΤ 2011

Πίνακας Π.2.2.2.3 Μόνιμος Πληθυσμός κατά φύλο					
Απογραφή Πληθυσμού 2011					
Τόπος μόνιμης διαμονής	Άρρενες	Θήλεις	Σύνολο και των δύο φύλων	Άρρενες	Θήλεις
ΣΥΝΟΛΟ ΧΩΡΑΣ	5303223	5513063	10816286	49,0%	51,0%
ΠΕΡΙΦΕΡΕΙΑ ΣΤΕΡΕΑΣ ΕΛΛΑΔΑΣ	277475	269915	547390	50,7%	49,3%
ΠΕΡΙΦΕΡΕΙΑΚΗ ΕΝΟΤΗΤΑ ΒΟΙΩΤΙΑΣ	61402	56518	117920	52,1%	47,9%
ΔΗΜΟΣ ΛΕΒΑΔΕΩΝ	15595	15720	31315	49,8%	50,2%
ΔΗΜΟΣ ΑΛΙΑΡΤΟΥ	5622	5265	10887	51,6%	48,4%
ΔΗΜΟΣ ΔΙΣΤΟΜΟΥ - ΑΡΑΧΟΒΑΣ - ΑΝΤΙΚΥΡΑΣ	4152	4036	8188	50,7%	49,3%
ΔΗΜΟΣ ΘΗΒΑΙΩΝ	19535	16942	36477	53,6%	46,4%
ΔΗΜΟΣ ΟΡΧΟΜΕΝΟΥ	5889	5732	11621	50,7%	49,3%
ΔΗΜΟΣ ΤΑΝΑΓΡΑΣ	10609	8823	19432	54,6%	45,4%

Πηγή: ΕΛΣΤΑΤ 2011

Πίνακας 2.2.2.4.α Μόνιμος Πληθυσμός κατά επίπεδο εκπαίδευσης (Απογραφή Πληθυσμού 2011)								
	Κάτοχοι διδακτορικού ή μεταπτυχιακού τίτλου /Πτυχιούχοι Παν/μίου - Πολυτεχνείου, ΑΤΕΙ, ΑΣΠΑΙΤΕ, ανώτερων επαγγελματικών και ισότιμων σχολών	Πτυχιούχοι μεταδευτεροβάθμιας εκπαίδευσης (ΙΕΚ, Κολλέγια κλπ.)	Απόφοιτοι Λυκείου (Γενικού, Εκκλησιαστικού, Επαγγελματικού κλπ.)	Απόφοιτοι τριτάξιου Γυμνασίου και πτυχιούχοι Επαγγελματικών Σχολών	Απόφοιτοι Δημοτικού	Εγκατέλειψαν το Δημοτικό, αλλά γνωρίζουν γραφή και ανάγνωση / Ολοκλήρωσαν την προσχολική αγωγή / Δε γνωρίζουν γραφή και ανάγνωση	Μη κατατασσόμενοι (άτομα γεννηθέντα μετά την 1/1/2005)	Σύνολο
ΠΕΡΙΦΕΡΕΙΑ ΣΤΕΡΕΑΣ ΕΛΛΑΔΑΣ	64.822	18.686	117.467	78.974	152.868	82.815	31.758	547.390
ΠΕΡΙΦΕΡΕΙΑΚΗ ΕΝΟΤΗΤΑ ΒΟΙΩΤΙΑΣ	12.233	3.815	25.212	18.002	32.913	18.370	7.375	117.920
ΣΥΝΟΛΟ ΧΩΡΑΣ	1809087,00	502079,00	2532396,00	1428490,00	2524345,00	1343534,00	676355,00	10816286,00

Πηγή: ΕΛΣΤΑΤ 2011

Πίνακας 2.2.2.4.β Ποσοστό Μόνιμου Πληθυσμού κατά επίπεδο εκπαίδευσης Στην Π.Ε. Βοιωτίας (Απογραφή Πληθυσμού 2011)

	Κάτοχοι διδακτορικού ή μεταπτυχιακού τίτλου / Πτυχιούχοι Παν/μίου - Πολυτεχνείου, ΑΤΕΙ, ΑΣΠΑΙΤΕ, ανώτερων επαγγελματικών και ισότιμων σχολών	Πτυχιούχοι μεταδευτεροβάθμιας εκπαίδευσης (ΙΕΚ, Κολλέγια κλπ.)	Απόφοιτοι Λυκείου (Γενικού, Εκκλησιαστικού, Επαγγελματικού κλπ.)	Απόφοιτοι τριτάξιου Γυμνασίου και πτυχιούχοι Επαγγελματικών Σχολών	Απόφοιτοι Δημοτικού	Εγκατέλειψαν το Δημοτικό, αλλά γνωρίζουν γραφή και ανάγνωση / Ολοκλήρωσαν την προσχολική αγωγή / Δε γνωρίζουν γραφή και ανάγνωση	Μη κατατασόμενοι (άτομα γεννηθέντα μετά την 1/1/2005)	Σύνολο
ΠΕΡΙΦΕΡΕΙΑΚΗ ΕΝΟΤΗΤΑ ΒΟΙΩΤΙΑΣ	10,4%	3,2%	21,4%	15,3%	27,9%	15,6%	6,3%	100,0%
ΠΕΡΙΦΕΡΕΙΑ ΣΤΕΡΕΑΣ ΕΛΛΑΔΑΣ	11,8%	3,4%	21,5%	14,4%	27,9%	15,1%	5,8%	100,0%
ΣΥΝΟΛΟ ΧΩΡΑΣ	16,7%	4,6%	23,4%	13,2%	23,3%	12,4%	6,3%	100,0%

Πηγή: ΕΛΣΤΑΤ 2011

Πίνακας 2.2.3.5.α (2011) Απασχολούμενοι κατά κλάδο οικονομικής δραστηριότητας (μονοψήφιο)

ΠΕΡΙΓΡΑΦΗ ΤΟΠΟΥ ΜΟΝΙΜΗΣ ΔΙΑΜΟΝΗΣ	Κλάδοι οικονομικής δραστηριότητας											
	Α. ΓΕΩΡΓΙΑ, ΔΑΣΟΚΟ ΜΙΑ ΚΑΙ ΑΛΙΕΙΑ	Γ. ΜΕΤΑΠΟ ΙΗΣΗ	ΣΤ. ΚΑΤΑΣΚΕ ΥΕΣ	Ζ. ΧΟΝΔΡΙΚΟ ΚΑΙ ΛΙΑΝΙΚΟ ΕΜΠΟΡΙΟ - ΕΠΙΣΚΕΥΗ ΜΗΧΑΝΟΚΙΝΗΤΩ Ν ΟΧΗΜΑΤΩΝ ΚΑΙ ΜΟΤΟΣΥΚΛΕΤΩΝ	Η. ΜΕΤΑΦΟΡ Α ΚΑΙ ΑΠΟΘΗΚΕ ΥΣΗ	Θ. ΔΡΑΣΤΗΡΙΟΤΗ ΤΕΣ ΥΠΗΡΕΣΙΩΝ ΠΑΡΟΧΗΣ ΚΑΤΑΛΥΜΑΤ ΟΣ ΚΑΙ ΥΠΗΡΕΣΙΩΝ ΕΣΤΙΑΣΗΣ	Ν. ΔΙΟΙΚΗΤΙΚΕΣ ΚΑΙ ΥΠΟΣΤΗΡΙΚΤΙ ΚΕΣ ΔΡΑΣΤΗΡΙΟΤΗ ΤΕΣ	Ξ. ΔΗΜΟΣΙΑ ΔΙΟΙΚΗΣΗ ΚΑΙ ΑΜΥΝΑ - ΥΠΟΧΡΕΩΤΙΚ Η ΚΟΙΝΩΝΙΚΗ ΑΣΦΑΛΙΣΗ	Ο. ΕΚΠΑΙΔΕΥΣΗ	Π. ΔΡΑΣΤΗΡΙΟΤ ΗΤΕΣ ΣΧΕΤΙΚΕΣ ΜΕ ΤΗΝ ΑΝΘΡΩΠΙΝΗ ΥΓΕΙΑ ΚΑΙ ΤΗΝ ΚΟΙΝΩΝΙΚΗ ΜΕΡΙΜΝΑ	ΛΟΙΠΟΙ ΚΛΑΔΟΙ	ΣΥΝΟ ΛΟ
ΠΕΡΙΦΕΡΕΙΑ ΣΤΕΡΕΑΣ ΕΛΛΑΔΑΣ	30.495	24.422	14.186	27.546	8.088	11.568	3.469	15.183	12.214	7.726	21.075	175.9 72
Π.Ε. ΒΟΙΩΤΙΑΣ	8.967	7.936	2.826	6.205	1.697	2.113	1.024	2.864	2.479	1.528	4.446	42.08 5
ΔΗΜΟΣ ΛΕΒΑΔΕΩΝ	1.259	1.434	897	1.839	395	631	211	841	1.050	668	1.448	10.67 3
ΔΗΜΟΣ ΑΛΙΑΡΤΟΥ	1.046	Χ	233	564	190	160	60	220	169	103	322	3.706
ΔΗΜΟΣ ΔΙΣΤΟΜΟΥ - ΑΡΑΧΟΒΑΣ - ΑΝΤΙΚΥΡΑΣ	151	763	257	296	100	337	53	175	192	84	285	2.693
ΔΗΜΟΣ ΘΗΒΑΙΩΝ	3.519	2.316	861	1.887	584	576	399	883	743	412	1.515	13.69 5

Πίνακας 2.2.3.5.α (2011) Απασχολούμενοι κατά κλάδο οικονομικής δραστηριότητας (μονοψήφιο)

ΠΕΡΙΓΡΑΦΗ ΤΟΠΟΥ ΜΟΝΙΜΗΣ ΔΙΑΜΟΝΗΣ	Κλάδοι οικονομικής δραστηριότητας											
	Α. ΓΕΩΡΓΙΑ, ΔΑΣΟΚΟ ΜΙΑ ΚΑΙ ΑΛΙΕΙΑ	Γ. ΜΕΤΑΠΟ ΙΗΣΗ	ΣΤ. ΚΑΤΑΣΚΕ ΥΕΣ	Ζ. ΧΟΝΔΡΙΚΟ ΚΑΙ ΛΙΑΝΙΚΟ ΕΜΠΟΡΙΟ - ΕΠΙΣΚΕΥΗ ΜΗΧΑΝΟΚΙΝΗΤΩ Ν ΟΧΗΜΑΤΩΝ ΚΑΙ ΜΟΤΟΣΥΚΛΕΤΩΝ	Η. ΜΕΤΑΦΟΡ Α ΚΑΙ ΑΠΟΘΗΚΕ ΥΣΗ	Θ. ΔΡΑΣΤΗΡΙΟΤΗ ΤΕΣ ΥΠΗΡΕΣΙΩΝ ΠΑΡΟΧΗΣ ΚΑΤΑΛΥΜΑΤ ΟΣ ΚΑΙ ΥΠΗΡΕΣΙΩΝ ΕΣΤΙΑΣΗΣ	Ν. ΔΙΟΙΚΗΤΙΚΕΣ ΚΑΙ ΥΠΟΣΤΗΡΙΚΤΙ ΚΕΣ ΔΡΑΣΤΗΡΙΟΤΗ ΤΕΣ	Ξ. ΔΗΜΟΣΙΑ ΔΙΟΙΚΗΣΗ ΚΑΙ ΑΜΥΝΑ - ΥΠΟΧΡΕΩΤΙΚ Η ΚΟΙΝΩΝΙΚΗ ΑΣΦΑΛΙΣΗ	Ο. ΕΚΠΑΙΔΕΥΣΗ	Π. ΔΡΑΣΤΗΡΙΟΤ ΗΤΕΣ ΣΧΕΤΙΚΕΣ ΜΕ ΤΗΝ ΑΝΘΡΩΠΙΝΗ ΥΓΕΙΑ ΚΑΙ ΤΗΝ ΚΟΙΝΩΝΙΚΗ ΜΕΡΙΜΝΑ	ΛΟΙΠΟΙ ΚΛΑΔΟΙ	ΣΥΝΟ ΛΟ
ΔΗΜΟΣ ΟΡΧΟΜΕΝΟΥ	1.586	Χ	153	529	98	150	54	166	146	88	369	3.691
ΔΗΜΟΣ ΤΑΝΑΓΡΑΣ	1.406	2.432	425	1.090	330	259	247	579	179	173	507	7.627

Πηγή: ΕΛΣΤΑΤ

Πίνακας 2.2.3.5.γ (2001) Απασχολούμενοι κατά κλάδο οικονομικής δραστηριότητας (μονοψήφιο)

ΠΕΡΙΓΡΑΦΗ ΤΟΠΟΥ ΜΟΝΙΜΗΣ ΔΙΑΜΟΝΗΣ	Κλάδοι οικονομικής δραστηριότητας											
	Α. ΓΕΩΡΓΙΑ, ΔΑΣΟΚΟ ΜΙΑ ΚΑΙ ΑΛΙΕΙΑ	Γ. ΜΕΤΑΠΟ ΙΗΣΗ	ΣΤ. ΚΑΤΑΣΚΕ ΥΕΣ	Ζ. ΧΟΝΔΡΙΚΟ ΚΑΙ ΛΙΑΝΙΚΟ ΕΜΠΟΡΙΟ - ΕΠΙΣΚΕΥΗ ΜΗΧΑΝΟΚΙΝΗΤΩ Ν ΟΧΗΜΑΤΩΝ ΚΑΙ ΜΟΤΟΣΥΚΛΕΤΩΝ	Η. ΜΕΤΑΦΟΡ Α ΚΑΙ ΑΠΟΘΗΚΕ ΥΣΗ	Θ. ΔΡΑΣΤΗΡΙΟΤΗ ΤΕΣ ΥΠΗΡΕΣΙΩΝ ΠΑΡΟΧΗΣ ΚΑΤΑΛΥΜΑΤ ΟΣ ΚΑΙ ΥΠΗΡΕΣΙΩΝ ΕΣΤΙΑΣΗΣ	Ν. ΔΙΟΙΚΗΤΙΚΕΣ ΚΑΙ ΥΠΟΣΤΗΡΙΚΤΙ ΚΕΣ ΔΡΑΣΤΗΡΙΟΤΗ ΤΕΣ	Ξ. ΔΗΜΟΣΙΑ ΔΙΟΙΚΗΣΗ ΚΑΙ ΑΜΥΝΑ - ΥΠΟΧΡΕΩΤΙΚ Η ΚΟΙΝΩΝΙΚΗ ΑΣΦΑΛΙΣΗ	Ο. ΕΚΠΑΙΔΕΥΣΗ	Π. ΔΡΑΣΤΗΡΙΟΤ ΗΤΕΣ ΣΧΕΤΙΚΕΣ ΜΕ ΤΗΝ ΑΝΘΡΩΠΙΝΗ ΥΓΕΙΑ ΚΑΙ ΤΗΝ ΚΟΙΝΩΝΙΚΗ ΜΕΡΙΜΝΑ	ΛΟΙΠΟΙ ΚΛΑΔΟΙ	ΣΥΝΟ ΛΟ
ΠΕΡΙΦΕΡΕΙΑ ΣΤΕΡΕΑΣ ΕΛΛΑΔΑΣ	46.095	28.752	19.515	24.789	11.217	10.316	5.173	13.607	10.612	5.856	46.763	222.695
Π.Ε. ΒΟΙΩΤΙΑΣ	12.852	9.083	4.301	5.629	2.286	2.046	1.125	2.899	2.027	1.226	10.693	54.167
ΔΗΜΟΣ ΛΕΒΑΔΕΩΝ	2.057	1.839	1.324	1.947	692	608	326	955	751	518	2.386	13403
ΔΗΜΟΣ ΑΛΙΑΡΤΟΥ	1625	Χ	406	399	238	131	78	217	147	80	887	4810
ΔΗΜΟΣ ΔΙΣΤΟΜΟΥ - ΑΡΑΧΟΒΑΣ - ΑΝΤΙΚΥΡΑΣ	258	918	437	342	162	400	122	185	189	79	909	4001
ΔΗΜΟΣ ΘΗΒΑΙΩΝ	3672	2630	1102	1618	659	497	325	834	590	307	3515	15749

Πίνακας 2.2.3.5.γ (2001) Απασχολούμενοι κατά κλάδο οικονομικής δραστηριότητας (μονοψήφιο)

ΠΕΡΙΓΡΑΦΗ ΤΟΠΟΥ ΜΟΝΙΜΗΣ ΔΙΑΜΟΝΗΣ	Κλάδοι οικονομικής δραστηριότητας											
	Α. ΓΕΩΡΓΙΑ, ΔΑΣΟΚΟ ΜΙΑ ΚΑΙ ΑΛΙΕΙΑ	Γ. ΜΕΤΑΠΟ ΙΗΣΗ	ΣΤ. ΚΑΤΑΣΚΕ ΥΕΣ	Ζ. ΧΟΝΔΡΙΚΟ ΚΑΙ ΛΙΑΝΙΚΟ ΕΜΠΟΡΙΟ - ΕΠΙΣΚΕΥΗ ΜΗΧΑΝΟΚΙΝΗΤΩ Ν ΟΧΗΜΑΤΩΝ ΚΑΙ ΜΟΤΟΣΥΚΛΕΤΩΝ	Η. ΜΕΤΑΦΟΡ Α ΚΑΙ ΑΠΟΘΗΚΕ ΥΣΗ	Θ. ΔΡΑΣΤΗΡΙΟΤΗ ΤΕΣ ΥΠΗΡΕΣΙΩΝ ΠΑΡΟΧΗΣ ΚΑΤΑΛΥΜΑΤ ΟΣ ΚΑΙ ΥΠΗΡΕΣΙΩΝ ΕΣΤΙΑΣΗΣ	Ν. ΔΙΟΙΚΗΤΙΚΕΣ ΚΑΙ ΥΠΟΣΤΗΡΙΚΤΙ ΚΕΣ ΔΡΑΣΤΗΡΙΟΤΗ ΤΕΣ	Ξ. ΔΗΜΟΣΙΑ ΔΙΟΙΚΗΣΗ ΚΑΙ ΑΜΥΝΑ - ΥΠΟΧΡΕΩΤΙΚ Η ΚΟΙΝΩΝΙΚΗ ΑΣΦΑΛΙΣΗ	Ο. ΕΚΠΑΙΔΕΥΣΗ	Π. ΔΡΑΣΤΗΡΙΟΤ ΗΤΕΣ ΣΧΕΤΙΚΕΣ ΜΕ ΤΗΝ ΑΝΘΡΩΠΙΝΗ ΥΓΕΙΑ ΚΑΙ ΤΗΝ ΚΟΙΝΩΝΙΚΗ ΜΕΡΙΜΝΑ	ΛΟΙΠΟΙ ΚΛΑΔΟΙ	ΣΥΝΟ ΛΟ
ΔΗΜΟΣ ΟΡΧΟΜΕΝΟΥ	2746	Χ	281	508	150	129	93	230	164	98	857	5762
ΔΗΜΟΣ ΤΑΝΑΓΡΑΣ	2494	2588	751	815	385	281	181	478	186	144	2139	10442

Πηγή: ΕΛΣΤΑΤ

Πίνακας Π.2.2.3.6 Εξέλιξη Οικονομικά Ενεργού Πληθυσμού 2001-2011			
Περιγραφή	Οικονομικά ενεργοί 2001	Οικονομικά ενεργοί 2011	Εξέλιξη 2001-2011
ΣΥΝΟΛΟ ΧΩΡΑΣ	4610129,00	4586636,00	-1%
ΠΕΡΙΦΕΡΕΙΑ ΣΤΕΡΕΑΣ ΕΛΛΑΔΑΣ	222426,00	217278,00	-2%
ΠΕΡΙΦΕΡΕΙΑΚΗ ΕΝΟΤΗΤΑ ΒΟΙΩΤΙΑΣ	54117,00	51038,00	-6%
Περιοχή Παρέμβασης	35090,00	31189,00	-11%
ΔΗΜΟΣ ΛΕΒΑΔΕΩΝ	4152,00	3328,00	-20%
ΔΗΜΟΤΙΚΗ ΕΝΟΤΗΤΑ ΛΕΒΑΔΕΩΝ	280,00	209,00	-25%
Τοπική Κοινότητα Λαφυστίου	155,00	119,00	-23%
Τοπική Κοινότητα Ρωμαϊκού	125,00	90,00	-28%
ΔΗΜΟΤΙΚΗ ΕΝΟΤΗΤΑ ΔΑΥΛΕΙΑΣ	772,00	573,00	-26%
Τοπική Κοινότητα Δαυλείας	531,00	431,00	-19%
Τοπική Κοινότητα Μαυρονερίου	121,00	84,00	-31%
Τοπική Κοινότητα Παρορίου	120,00	58,00	-52%
ΔΗΜΟΤΙΚΗ ΕΝΟΤΗΤΑ ΚΟΡΩΝΕΙΑΣ	1567,00	1113,00	-29%
Δημοτική Κοινότητα Αγίου Γεωργίου	821,00	646,00	-21%
Τοπική Κοινότητα Αγίας Άνας	152,00	108,00	-29%
Τοπική Κοινότητα Αγίας Τριάδος	389,00	209,00	-46%
Τοπική Κοινότητα Αλαλκομενών	70,00	59,00	-16%
Τοπική Κοινότητα Κορωνείας	135,00	91,00	-33%
ΔΗΜΟΤΙΚΗ ΕΝΟΤΗΤΑ ΚΥΡΙΑΚΙΟΥ	774,00	915,00	18%
Δημοτική Κοινότητα Κυριακίου	774,00	915,00	18%
ΔΗΜΟΤΙΚΗ ΕΝΟΤΗΤΑ ΧΑΙΡΩΝΕΙΑΣ	759,00	518,00	-32%
Τοπική Κοινότητα Χαϊρωνείας	309,00	240,00	-22%
Τοπική Κοινότητα Αγίου Βλασίου	135,00	77,00	-43%
Τοπική Κοινότητα Ακοντίου	44,00	45,00	2%
Τοπική Κοινότητα Ανθοχωρίου	91,00	66,00	-27%
Τοπική Κοινότητα Βασιλικών	20,00	7,00	-65%
Τοπική Κοινότητα Θουρίου	76,00	46,00	-39%
Τοπική Κοινότητα Προσηλίου	38,00	16,00	-58%
Τοπική Κοινότητα Προφήτου Ηλία	46,00	21,00	-54%
ΔΗΜΟΣ ΑΛΙΑΡΤΟΥ	4805,00	4711,00	-2%
ΔΗΜΟΤΙΚΗ ΕΝΟΤΗΤΑ ΑΛΙΑΡΤΟΥ	2529,00	2538,00	0%
Δημοτική Κοινότητα Αλιάρτου	1996,00	2116,00	6%

Πίνακας Π.2.2.3.6 Εξέλιξη Οικονομικά Ενεργού Πληθυσμού 2001-2011			
Περιγραφή	Οικονομικά ενεργοί 2001	Οικονομικά ενεργοί 2011	Εξέλιξη 2001-2011
Τοπική Κοινότητα Ευαγγελιστρίας	80,00	77,00	-4%
Τοπική Κοινότητα Πέτρας	130,00	144,00	11%
Τοπική Κοινότητα Σωληναρίου	168,00	90,00	-46%
Τοπική Κοινότητα Υψηλάντου	155,00	111,00	-28%
ΔΗΜΟΤΙΚΗ ΕΝΟΤΗΤΑ ΘΕΣΠΙΕΩΝ	2276,00	2173,00	-5%
Τοπική Κοινότητα Θεσπιών	736,00	494,00	-33%
Τοπική Κοινότητα Άσκηρης	339,00	242,00	-29%
Τοπική Κοινότητα Λεονταρίου	375,00	506,00	35%
Τοπική Κοινότητα Μαυρομματίου	675,00	811,00	20%
Τοπική Κοινότητα Νεοχωρίου Θεσπιών	151,00	120,00	-21%
ΔΗΜΟΣ ΔΙΣΤΟΜΟΥ - ΑΡΑΧΟΒΑΣ - ΑΝΤΙΚΥΡΑΣ	3997,00	3269,00	-18%
ΔΗΜΟΤΙΚΗ ΕΝΟΤΗΤΑ ΔΙΣΤΟΜΟΥ	1782,00	1581,00	-11%
Δημοτική Κοινότητα Διστόμου	1490,00	1365,00	-8%
Τοπική Κοινότητα Στειρίου	292,00	216,00	-26%
ΔΗΜΟΤΙΚΗ ΕΝΟΤΗΤΑ ΑΝΤΙΚΥΡΑΣ	888,00	548,00	-38%
Δημοτική Κοινότητα Αντικύρας	888,00	548,00	-38%
ΔΗΜΟΤΙΚΗ ΕΝΟΤΗΤΑ ΑΡΑΧΟΒΗΣ	1327,00	1140,00	-14%
Δημοτική Κοινότητα Αραχόβης	1327,00	1140,00	-14%
ΔΗΜΟΣ ΘΗΒΑΙΩΝ	5950,00	6267,00	5%
ΔΗΜΟΤΙΚΗ ΕΝΟΤΗΤΑ ΘΗΒΑΙΩΝ	1250,00	1587,00	27%
Τοπική Κοινότητα Αμπελοχωρίου	119,00	131,00	10%
Τοπική Κοινότητα Ελεώνος	405,00	526,00	30%
Τοπική Κοινότητα Μουρικίου	285,00	399,00	40%
Τοπική Κοινότητα Νεοχωρακίου	292,00	311,00	7%
Τοπική Κοινότητα Υπάτου	149,00	220,00	48%
ΔΗΜΟΤΙΚΗ ΕΝΟΤΗΤΑ ΒΑΓΙΩΝ	1663,00	1356,00	-18%
Δημοτική Κοινότητα Βαγίων	1663,00	1356,00	-18%
ΔΗΜΟΤΙΚΗ ΕΝΟΤΗΤΑ ΘΙΣΒΗΣ	1209,00	788,00	-35%
Τοπική Κοινότητα Δομβραίνης	404,00	240,00	-41%
Τοπική Κοινότητα Ελλοπίας	274,00	154,00	-44%
Τοπική Κοινότητα Θίσβης	82,00	53,00	-35%

Πίνακας Π.2.2.3.6 Εξέλιξη Οικονομικά Ενεργού Πληθυσμού 2001-2011			
Περιγραφή	Οικονομικά ενεργοί 2001	Οικονομικά ενεργοί 2011	Εξέλιξη 2001-2011
Τοπική Κοινότητα Ξηρονομής	200,00	185,00	-8%
Τοπική Κοινότητα Χώστια	249,00	156,00	-37%
ΔΗΜΟΤΙΚΗ ΕΝΟΤΗΤΑ ΠΛΑΤΑΙΩΝ	1828,00	2536,00	39%
Τοπική Κοινότητα Καπαρελλίου	615,00	955,00	55%
Τοπική Κοινότητα Λεύκτρων	413,00	591,00	43%
Τοπική Κοινότητα Λουτουφίου	153,00	205,00	34%
Τοπική Κοινότητα Μελισσοχωρίου	283,00	334,00	18%
Τοπική Κοινότητα Πλαταιών	364,00	451,00	24%
ΔΗΜΟΣ ΟΡΧΟΜΕΝΟΥ	5755,00	4540,00	-21%
ΔΗΜΟΤΙΚΗ ΕΝΟΤΗΤΑ ΟΡΧΟΜΕΝΟΥ	4423,00	3503,00	-21%
Δημοτική Κοινότητα Ορχομενού	2441,00	2203,00	-10%
Τοπική Κοινότητα Αγίου Δημητρίου	521,00	313,00	-40%
Τοπική Κοινότητα Αγίου Σπυριδωνος	138,00	115,00	-17%
Τοπική Κοινότητα Διονύσου	356,00	231,00	-35%
Τοπική Κοινότητα Καρυάς	134,00	98,00	-27%
Τοπική Κοινότητα Λουτσίου	175,00	93,00	-47%
Τοπική Κοινότητα Παύλου	608,00	429,00	-29%
Τοπική Κοινότητα Πύργου	50,00	21,00	-58%
ΔΗΜΟΤΙΚΗ ΕΝΟΤΗΤΑ ΑΚΡΑΙΦΝΙΑΣ	1332,00	1037,00	-22%
Τοπική Κοινότητα Ακραιφνίου	527,00	382,00	-28%
Τοπική Κοινότητα Κάστρου	447,00	395,00	-12%
Τοπική Κοινότητα Κοκκίνου	358,00	260,00	-27%
ΔΗΜΟΣ ΤΑΝΑΓΡΑΣ	10431,00	9074,00	-13%
ΔΗΜΟΤΙΚΗ ΕΝΟΤΗΤΑ ΣΧΗΜΑΤΑΡΙΟΥ	3421,00	3326,00	-3%
Δημοτική Κοινότητα Σχηματαρίου	3421,00	3326,00	-3%
ΔΗΜΟΤΙΚΗ ΕΝΟΤΗΤΑ ΔΕΡΒΕΝΟΧΩΡΙΩΝ	870,00	737,00	-15%
Τοπική Κοινότητα Πύλης	321,00	290,00	-10%
Τοπική Κοινότητα Δάφνης	68,00	40,00	-41%
Τοπική Κοινότητα Σκούρτων	368,00	285,00	-23%
Τοπική Κοινότητα Στεφάνης	113,00	122,00	8%
ΔΗΜΟΤΙΚΗ ΕΝΟΤΗΤΑ ΟΙΝΟΦΥΤΩΝ	3947,00	3118,00	-21%
Δημοτική Κοινότητα Οινοφύτων	3075,00	2406,00	-22%

Πίνακας Π.2.2.3.6 Εξέλιξη Οικονομικά Ενεργού Πληθυσμού 2001-2011			
Περιγραφή	Οικονομικά ενεργοί 2001	Οικονομικά ενεργοί 2011	Εξέλιξη 2001-2011
Τοπική Κοινότητα Αγίου Θωμά	728,00	558,00	-23%
Τοπική Κοινότητα Κλειδίου	144,00	154,00	7%
ΔΗΜΟΤΙΚΗ ΕΝΟΤΗΤΑ ΤΑΝΑΓΡΑΣ	2193,00	1893,00	-14%
Τοπική Κοινότητα Άρματος	632,00	597,00	-6%
Τοπική Κοινότητα Ασωπίας	590,00	361,00	-39%
Τοπική Κοινότητα Καλλιθέας	409,00	445,00	9%
Τοπική Κοινότητα Τανάγρας	562,00	490,00	-13%

Πηγή: ΕΛΣΤΑΤ

Πίνακας Π.2.2.3.7 Εξέλιξη Ανέργων 2001-2011							
Περιγραφή	2001			2011			Μεταβολή Ποσοστού Ανεργίας 2001/2011
	Οικονομικά ενεργοί	Άνεργοι	Ποσοστό Ανεργίας	Οικονομικά ενεργοί	Άνεργοι	Ποσοστό Ανεργίας	
ΣΥΝΟΛΟ ΧΩΡΑΣ	4610129	508180	11%	4586636	859003	19%	8%
ΠΕΡΙΦΕΡΕΙΑ ΣΤΕΡΕΑΣ ΕΛΛΑΔΑΣ	222426	24320	11%	217278	41306	19%	8%
ΠΕΡΙΦΕΡΕΙΑΚΗ ΕΝΟΤΗΤΑ ΒΟΙΩΤΙΑΣ	54117	5744	11%	51038	8953	18%	7%
ΠΕΡΙΟΧΗ ΠΑΡΕΜΒΑΣΗΣ	35090	3400	10%	31189	5377	17%	8%
ΔΗΜΟΣ ΛΕΒΑΔΕΩΝ	4152	378	9%	3328	617	19%	9%
ΔΗΜΟΤΙΚΗ ΕΝΟΤΗΤΑ ΛΕΒΑΔΕΩΝ	280	19	7%	209	65	31%	24%
Τοπική Κοινότητα Λαφυστίου	155	7	5%	119	27	23%	18%
Τοπική Κοινότητα Ρωμαϊκού	125	12	10%	90	38	42%	33%
ΔΗΜΟΤΙΚΗ ΕΝΟΤΗΤΑ ΔΑΥΛΕΙΑΣ	772	72	9%	573	117	20%	11%
Τοπική Κοινότητα Δαυλείας	531	57	11%	431	99	23%	12%
Τοπική Κοινότητα Μαυρονερίου	121	8	7%	84	13	15%	9%

Πίνακας Π.2.2.3.7 Εξέλιξη Ανέργων 2001-2011							
Περιγραφή	2001			2011			Μεταβολή Ποσοστού Ανεργίας 2001/2011
	Οικονομικά ενεργοί	Άνεργοι	Ποσοστό Ανεργίας	Οικονομικά ενεργοί	Άνεργοι	Ποσοστό Ανεργίας	
Τοπική Κοινότητα Παρορίου	120	7	6%	58	5	9%	3%
ΔΗΜΟΤΙΚΗ ΕΝΟΤΗΤΑ ΚΟΡΩΝΕΙΑΣ	1567	143	9%	1113	209	19%	10%
Δημοτική Κοινότητα Αγίου Γεωργίου	821	81	10%	646	120	19%	9%
Τοπική Κοινότητα Αγίας Άννας	152	16	11%	108	17	16%	5%
Τοπική Κοινότητα Αγίας Τριάδος	389	21	5%	209	42	20%	15%
Τοπική Κοινότητα Αλασκομενών	70	7	10%	59	8	14%	4%
Τοπική Κοινότητα Κορωνείας	135	18	13%	91	22	24%	11%
ΔΗΜΟΤΙΚΗ ΕΝΟΤΗΤΑ ΚΥΡΙΑΚΙΟΥ	774	81	10%	915	119	13%	3%
Δημοτική Κοινότητα Κυριακίου	774	81	10%	915	119	13%	3%

Πίνακας Π.2.2.3.7 Εξέλιξη Ανέργων 2001-2011							
Περιγραφή	2001			2011			Μεταβολή Ποσοστού Ανεργίας 2001/2011
	Οικονομικά ενεργοί	Άνεργοι	Ποσοστό Ανεργίας	Οικονομικά ενεργοί	Άνεργοι	Ποσοστό Ανεργίας	
ΔΗΜΟΤΙΚΗ ΕΝΟΤΗΤΑ ΧΑΙΡΩΝΕΙΑΣ	759	63	8%	518	107	21%	12%
Τοπική Κοινότητα Χαιρωνείας	309	32	10%	240	52	22%	11%
Τοπική Κοινότητα Αγίου Βλασίου	135	9	7%	77	12	16%	9%
Τοπική Κοινότητα Ακοντίου	44	5	11%	45	11	24%	13%
Τοπική Κοινότητα Ανθοχωρίου	91	1	1%	66	8	12%	11%
Τοπική Κοινότητα Βασιλικών	20	2	10%	7	2	29%	19%
Τοπική Κοινότητα Θουρίου	76	7	9%	46	19	41%	32%
Τοπική Κοινότητα Προσηλίου	38	3	8%	16	3	19%	11%
Τοπική Κοινότητα Προφήτου Ηλία	46	4	9%	21	0	0%	-9%
ΔΗΜΟΣ ΑΛΙΑΡΤΟΥ	4805	710	15%	4711	1005	21%	7%
ΔΗΜΟΤΙΚΗ ΕΝΟΤΗΤΑ ΑΛΙΑΡΤΟΥ	2529	365	14%	2538	527	21%	6%

Πίνακας Π.2.2.3.7 Εξέλιξη Ανέργων 2001-2011							
Περιγραφή	2001			2011			Μεταβολή Ποσοστού Ανεργίας 2001/2011
	Οικονομικά ενεργοί	Άνεργοι	Ποσοστό Ανεργίας	Οικονομικά ενεργοί	Άνεργοι	Ποσοστό Ανεργίας	
Δημοτική Κοινότητα Αλιάρτου	1996	307	15%	2116	444	21%	6%
Τοπική Κοινότητα Ευαγγελιστρίας	80	17	21%	77	10	13%	-8%
Τοπική Κοινότητα Πέτρας	130	15	12%	144	41	28%	17%
Τοπική Κοινότητα Σωληναρίου	168	5	3%	90	16	18%	15%
Τοπική Κοινότητα Υψηλάντου	155	21	14%	111	16	14%	1%
ΔΗΜΟΤΙΚΗ ΕΝΟΤΗΤΑ ΘΕΣΠΙΕΩΝ	2276	345	15%	2173	478	22%	7%
Τοπική Κοινότητα Θεσπιών	736	79	11%	494	83	17%	6%
Τοπική Κοινότητα Άσκλης	339	66	19%	242	33	14%	-6%
Τοπική Κοινότητα Λεονταρίου	375	47	13%	506	207	41%	28%
Τοπική Κοινότητα Μαυρομματίου	675	131	19%	811	137	17%	-3%

Πίνακας Π.2.2.3.7 Εξέλιξη Ανέργων 2001-2011							
Περιγραφή	2001			2011			Μεταβολή Ποσοστού Ανεργίας 2001/2011
	Οικονομικά ενεργοί	Άνεργοι	Ποσοστό Ανεργίας	Οικονομικά ενεργοί	Άνεργοι	Ποσοστό Ανεργίας	
Τοπική Κοινότητα Νεοχωρίου Θεσπιών	151	22	15%	120	18	15%	0%
ΔΗΜΟΣ ΔΙΣΤΟΜΟΥ - ΑΡΑΧΟΒΑΣ - ΑΝΤΙΚΥΡΑΣ	3997	460	12%	3269	576	18%	6%
ΔΗΜΟΤΙΚΗ ΕΝΟΤΗΤΑ ΔΙΣΤΟΜΟΥ	1782	233	13%	1581	232	15%	2%
Δημοτική Κοινότητα Διστόμου	1490	191	13%	1365	186	14%	1%
Τοπική Κοινότητα Στειρίου	292	42	14%	216	46	21%	7%
ΔΗΜΟΤΙΚΗ ΕΝΟΤΗΤΑ ΑΝΤΙΚΥΡΑΣ	888	107	12%	548	111	20%	8%
Δημοτική Κοινότητα Αντικύρας	888	107	12%	548	111	20%	8%
ΔΗΜΟΤΙΚΗ ΕΝΟΤΗΤΑ ΑΡΑΧΟΒΗΣ	1327	120	9%	1140	233	20%	11%
Δημοτική Κοινότητα Αραχόβης	1327	120	9%	1140	233	20%	11%
ΔΗΜΟΣ ΘΗΒΑΙΩΝ	5950	538	9%	6267	883	14%	5%
ΔΗΜΟΤΙΚΗ ΕΝΟΤΗΤΑ ΘΗΒΑΙΩΝ	1250	89	7%	1587	169	11%	4%

Πίνακας Π.2.2.3.7 Εξέλιξη Ανέργων 2001-2011							
Περιγραφή	2001			2011			Μεταβολή Ποσοστού Ανεργίας 2001/2011
	Οικονομικά ενεργοί	Άνεργοι	Ποσοστό Ανεργίας	Οικονομικά ενεργοί	Άνεργοι	Ποσοστό Ανεργίας	
Τοπική Κοινότητα Αμπελοχωρίου	119	12	10%	131	18	14%	4%
Τοπική Κοινότητα Ελεώνος	405	17	4%	526	44	8%	4%
Τοπική Κοινότητα Μουρικού	285	22	8%	399	35	9%	1%
Τοπική Κοινότητα Νεοχωρακίου	292	20	7%	311	21	7%	0%
Τοπική Κοινότητα Υπάτου	149	18	12%	220	51	23%	11%
ΔΗΜΟΤΙΚΗ ΕΝΟΤΗΤΑ ΒΑΓΙΩΝ	1663	211	13%	1356	294	22%	9%
Δημοτική Κοινότητα Βαγίων	1663	211	13%	1356	294	22%	9%
ΔΗΜΟΤΙΚΗ ΕΝΟΤΗΤΑ ΘΙΣΒΗΣ	1209	133	11%	788	131	17%	6%
Τοπική Κοινότητα Δομβραίνης	404	36	9%	240	45	19%	10%
Τοπική Κοινότητα Ελλοπίας	274	38	14%	154	25	16%	2%
Τοπική Κοινότητα Θίσβης	82	10	12%	53	8	15%	3%

Πίνακας Π.2.2.3.7 Εξέλιξη Ανέργων 2001-2011							
Περιγραφή	2001			2011			Μεταβολή Ποσοστού Ανεργίας 2001/2011
	Οικονομικά ενεργοί	Άνεργοι	Ποσοστό Ανεργίας	Οικονομικά ενεργοί	Άνεργοι	Ποσοστό Ανεργίας	
Τοπική Κοινότητα Ξηρονομής	200	18	9%	185	22	12%	3%
Τοπική Κοινότητα Χώστια	249	31	12%	156	31	20%	7%
ΔΗΜΟΤΙΚΗ ΕΝΟΤΗΤΑ ΠΛΑΤΑΙΩΝ	1828	105	6%	2536	289	11%	6%
Τοπική Κοινότητα Καπαρελλίου	615	41	7%	955	118	12%	6%
Τοπική Κοινότητα Λεύκτρων	413	29	7%	591	41	7%	0%
Τοπική Κοινότητα Λουτουφίου	153	6	4%	205	15	7%	3%
Τοπική Κοινότητα Μελισσοχωρίου	283	13	5%	334	39	12%	7%
Τοπική Κοινότητα Πλαταιών	364	16	4%	451	76	17%	12%
ΔΗΜΟΣ ΟΡΧΟΜΕΝΟΥ	5755	555	10%	4540	849	19%	9%
ΔΗΜΟΤΙΚΗ ΕΝΟΤΗΤΑ ΟΡΧΟΜΕΝΟΥ	4423	423	10%	3503	683	19%	10%

Πίνακας Π.2.2.3.7 Εξέλιξη Ανέργων 2001-2011							
Περιγραφή	2001			2011			Μεταβολή Ποσοστού Ανεργίας 2001/2011
	Οικονομικά ενεργοί	Άνεργοι	Ποσοστό Ανεργίας	Οικονομικά ενεργοί	Άνεργοι	Ποσοστό Ανεργίας	
Δημοτική Κοινότητα Ορχομενού	2441	224	9%	2203	453	21%	11%
Τοπική Κοινότητα Αγίου Δημητρίου	521	66	13%	313	42	13%	1%
Τοπική Κοινότητα Αγίου Σπυρίδωνος	138	12	9%	115	27	23%	15%
Τοπική Κοινότητα Διονύσου	356	40	11%	231	32	14%	3%
Τοπική Κοινότητα Καρυάς	134	18	13%	98	26	27%	13%
Τοπική Κοινότητα Λουτσίου	175	27	15%	93	33	35%	20%
Τοπική Κοινότητα Παύλου	608	33	5%	429	68	16%	10%
Τοπική Κοινότητα Πύργου	50	3	6%	21	2	10%	4%
ΔΗΜΟΤΙΚΗ ΕΝΟΤΗΤΑ ΑΚΡΑΙΦΝΙΑΣ	1332	132	10%	1037	166	16%	6%
Τοπική Κοινότητα Ακραιφνίου	527	60	11%	382	75	20%	8%
Τοπική Κοινότητα Κάστρου	447	24	5%	395	55	14%	9%

Πίνακας Π.2.2.3.7 Εξέλιξη Ανέργων 2001-2011							
Περιγραφή	2001			2011			Μεταβολή Ποσοστού Ανεργίας 2001/2011
	Οικονομικά ενεργοί	Άνεργοι	Ποσοστό Ανεργίας	Οικονομικά ενεργοί	Άνεργοι	Ποσοστό Ανεργίας	
Τοπική Κοινότητα Κοκκίνου	358	48	13%	260	36	14%	0%
ΔΗΜΟΣ ΤΑΝΑΓΡΑΣ	10431	759	7%	9074	1447	16%	9%
ΔΗΜΟΤΙΚΗ ΕΝΟΤΗΤΑ ΣΧΗΜΑΤΑΡΙΟΥ	3421	265	8%	3326	616	19%	11%
Δημοτική Κοινότητα Σχηματαρίου	3421	265	8%	3326	616	19%	11%
ΔΗΜΟΤΙΚΗ ΕΝΟΤΗΤΑ ΔΕΡΒΕΝΟΧΩΡΙΩΝ	870	80	9%	737	88	12%	3%
Τοπική Κοινότητα Πύλης	321	45	14%	290	37	13%	-1%
Τοπική Κοινότητα Δάφνης	68	1	1%	40	0	0%	-1%
Τοπική Κοινότητα Σκούρτων	368	21	6%	285	32	11%	6%
Τοπική Κοινότητα Στεφάνης	113	13	12%	122	19	16%	4%
ΔΗΜΟΤΙΚΗ ΕΝΟΤΗΤΑ ΟΙΝΟΦΥΤΩΝ	3947	298	8%	3118	605	19%	12%
Δημοτική Κοινότητα Οινοφύτων	3075	241	8%	2406	500	21%	13%

Πίνακας Π.2.2.3.7 Εξέλιξη Ανέργων 2001-2011							
Περιγραφή	2001			2011			Μεταβολή Ποσοστού Ανεργίας 2001/2011
	Οικονομικά ενεργοί	Άνεργοι	Ποσοστό Ανεργίας	Οικονομικά ενεργοί	Άνεργοι	Ποσοστό Ανεργίας	
Τοπική Κοινότητα Αγίου Θωμά	728	43	6%	558	82	15%	9%
Τοπική Κοινότητα Κλειδίου	144	14	10%	154	23	15%	5%
ΔΗΜΟΤΙΚΗ ΕΝΟΤΗΤΑ ΤΑΝΑΓΡΑΣ	2193	116	5%	1893	138	7%	2%
Τοπική Κοινότητα Άρματος	632	26	4%	597	45	8%	3%
Τοπική Κοινότητα Ασωπίας	590	16	3%	361	44	12%	9%
Τοπική Κοινότητα Καλλιθέας	409	13	3%	445	18	4%	1%
Τοπική Κοινότητα Τανάγρας	562	61	11%	490	31	6%	-5%

Πηγή: ΕΛΣΤΑΤ

Πίνακας Π.2.2.3.8 Αριθμός Ανέργων από το 2010 μέχρι το 2015 (στοιχεία ΟΑΕΔ)								
Έτος	Δήμος	Γυναίκες		Σύνολο Γυναϊκών	Άνδρες		Σύνολο Ανδρών	Γενικό Σύνολο
		Δελτία Ανέργων >=12 μήνες	Δελτία Ανέργων < 12 μήνες		Δελτία Ανέργων >=12 μήνες	Δελτία Ανέργων < 12 μήνες		
2010	ΔΗΜΟΣ ΑΛΙΑΡΤΟΥ	156	163	319	69	151	220	539
	ΔΗΜΟΣ ΔΙΣΤΟΜΟΥ-ΑΡΑΧΟΒΑΣ - ΑΝΤΙΚΥΡΑΣ	138	113	251	21	79	100	351
	ΔΗΜΟΣ ΘΗΒΑΙΩΝ	599	615	1214	234	587	821	2035
	ΔΗΜΟΣ ΛΕΒΑΔΕΩΝ	814	641	1455	259	548	807	2262
	ΔΗΜΟΣ ΟΡΧΟΜΕΝΟΥ	134	153	287	50	134	184	471
	ΔΗΜΟΣ ΤΑΝΑΓΡΑΣ	147	274	421	55	315	370	791
Σύνολο ΠΕ Βοιωτίας 2010		1988	1959	3947	688	1814	2502	6449
2011	ΔΗΜΟΣ ΑΛΙΑΡΤΟΥ	146	193	339	70	172	242	581
	ΔΗΜΟΣ ΔΙΣΤΟΜΟΥ-ΑΡΑΧΟΒΑΣ - ΑΝΤΙΚΥΡΑΣ	154	122	276	33	98	131	407
	ΔΗΜΟΣ ΘΗΒΑΙΩΝ	658	659	1317	270	643	913	2230
	ΔΗΜΟΣ ΛΕΒΑΔΕΩΝ	842	705	1547	283	658	941	2488
	ΔΗΜΟΣ ΟΡΧΟΜΕΝΟΥ	165	153	318	69	158	227	545
	ΔΗΜΟΣ ΤΑΝΑΓΡΑΣ	188	294	482	77	384	461	943
Σύνολο ΠΕ Βοιωτίας 2011		2153	2126	4279	802	2113	2915	7194

Πίνακας Π.2.2.3.8 Αριθμός Ανέργων από το 2010 μέχρι το 2015 (στοιχεία ΟΑΕΔ)								
Έτος	Δήμος	Γυναίκες		Σύνολο Γυναϊκών	Άνδρες		Σύνολο Ανδρών	Γενικό Σύνολο
		Δελτία Ανέργων >=12 μήνες	Δελτία Ανέργων < 12 μήνες		Δελτία Ανέργων >=12 μήνες	Δελτία Ανέργων < 12 μήνες		
2012	ΔΗΜΟΣ ΑΛΙΑΡΤΟΥ	174	176	350	97	168	265	615
	ΔΗΜΟΣ ΔΙΣΤΟΜΟΥ-ΑΡΑΧΟΒΑΣ - ΑΝΤΙΚΥΡΑΣ	146	127	273	40	105	145	418
	ΔΗΜΟΣ ΘΗΒΑΙΩΝ	681	756	1437	290	718	1008	2445
	ΔΗΜΟΣ ΛΕΒΑΔΕΩΝ	901	824	1725	373	666	1039	2764
	ΔΗΜΟΣ ΟΡΧΟΜΕΝΟΥ	168	138	306	105	134	239	545
	ΔΗΜΟΣ ΤΑΝΑΓΡΑΣ	202	270	472	105	354	459	931
Σύνολο ΠΕ Βοιωτίας 2012		2272	2291	4563	1010	2145	3155	7718
2013	ΔΗΜΟΣ ΑΛΙΑΡΤΟΥ	183	235	418	123	193	316	734
	ΔΗΜΟΣ ΔΙΣΤΟΜΟΥ-ΑΡΑΧΟΒΑΣ - ΑΝΤΙΚΥΡΑΣ	159	159	318	54	111	165	483
	ΔΗΜΟΣ ΘΗΒΑΙΩΝ	850	773	1623	400	660	1060	2683
	ΔΗΜΟΣ ΛΕΒΑΔΕΩΝ	1085	902	1987	497	794	1291	3278
	ΔΗΜΟΣ ΟΡΧΟΜΕΝΟΥ	196	193	389	116	181	297	686
	ΔΗΜΟΣ ΤΑΝΑΓΡΑΣ	242	177	419	122	231	353	772
Σύνολο ΠΕ Βοιωτίας 2013		2715	2439	5154	1312	2170	3482	8636
2014	ΔΗΜΟΣ ΑΛΙΑΡΤΟΥ	239	204	443	136	158	294	737

Πίνακας Π.2.2.3.8 Αριθμός Ανέργων από το 2010 μέχρι το 2015 (στοιχεία ΟΑΕΔ)								
Έτος	Δήμος	Γυναίκες		Σύνολο Γυναϊκών	Άνδρες		Σύνολο Ανδρών	Γενικό Σύνολο
		Δελτία Ανέργων >=12 μήνες	Δελτία Ανέργων < 12 μήνες		Δελτία Ανέργων >=12 μήνες	Δελτία Ανέργων < 12 μήνες		
	ΔΗΜΟΣ ΔΙΣΤΟΜΟΥ-ΑΡΑΧΟΒΑΣ - ΑΝΤΙΚΥΡΑΣ	191	123	314	58	95	153	467
	ΔΗΜΟΣ ΘΗΒΑΙΩΝ	1029	686	1715	453	524	977	2692
	ΔΗΜΟΣ ΛΕΒΑΔΕΩΝ	1267	875	2142	582	665	1247	3389
	ΔΗΜΟΣ ΟΡΧΟΜΕΝΟΥ	239	160	399	135	142	277	676
	ΔΗΜΟΣ ΤΑΝΑΓΡΑΣ	248	156	404	102	196	298	702
Σύνολο ΠΕ Βοιωτίας 2014		3213	2204	5417	1466	1780	3246	8663
2015	ΔΗΜΟΣ ΑΛΙΑΡΤΟΥ	212	156	368	121	133	254	622
	ΔΗΜΟΣ ΔΙΣΤΟΜΟΥ-ΑΡΑΧΟΒΑΣ - ΑΝΤΙΚΥΡΑΣ	153	133	286	56	58	114	400
	ΔΗΜΟΣ ΘΗΒΑΙΩΝ	919	723	1642	405	567	972	2614
	ΔΗΜΟΣ ΛΕΒΑΔΕΩΝ	1201	644	1845	535	536	1071	2916
	ΔΗΜΟΣ ΟΡΧΟΜΕΝΟΥ	204	145	349	115	138	253	602
	ΔΗΜΟΣ ΤΑΝΑΓΡΑΣ	208	165	373	93	220	313	686
Σύνολο ΠΕ Βοιωτίας 2015		2897	1966	4863	1325	1652	2977	7840

Πηγή: ΟΑΕΔ

Πίνακας Π.2.2.3.9 Γεωργική γη, καλλιέργειες κατά κατηγορίες και αγρανάπαυση. Έτος 2009 (Σε στρέμματα)							
Χώρα Περιφέρεια Περιφερειακή Ενότητα	Συνολική Γεωργική γη	Αροτριάες καλλιέργειες	Κηπευτική γη θερμοκήπια εμπορικοί ανθόκηποι σπορεία	Δενδρώδεις Καλλιέργειες	Φυτώρια	Αμπέλια - Σταφιδάμπελα	Αγρανάπαυση 1 - 5 ετών
Στερεά Ελλάδα	3.667.486,00	1.831.192,00	160.963,00	1.033.978,00	2.075,00	91.110,00	548.168,00
Βοιωτία	1.075.905,00	723.406,00	82.506,00	197.295,00	1.588,00	41.426,00	29.684,00
% Βοιωτία σε σχέση με Στερεά Ελλάδα	29%	40%	51%	19%	77%	45%	5%

Πηγή ΕΛΣΤΑΤ, 2009

Πίνακας Π.2.2.3.12 ΔΕΥΤΕΡΟΓΕΝΗΣ ΤΟΜΕΑΣ - ΜΗΤΡΩΟ ΕΠΙΧΕΙΡΗΣΕΩΝ 2010 - ΠΕ ΒΟΙΩΤΙΑΣ				
Μεταποίηση				
ΠΕΡΙΓΡΑΦΗ ΚΛΑΔΟΥ ΟΙΚΟΝΟΜΙΚΗΣ ΔΡΑΣΤΗΡΙΟΤΗΤΑΣ	ΑΡ.ΕΠΙΧΕΙΡΗΣΕΩΝ	ΚΥΚΛΟΣ ΕΡΓΑΣΙΩΝ	% ΑΡ.ΕΠΙΧΕΙΡΗΣΕΩΝ	% ΚΥΚΛΟΣ ΕΡΓΑΣΙΩΝ
Βιομηχανία τροφίμων	211	47313645,78	26,05%	5,62%
Ποτοποιία	32	22237354,37	3,95%	2,64%
Παραγωγή προϊόντων καπνού	x	x	x	x
Παραγωγή κλωστοϋφαντουργικών υλών	23	11883026,56	2,84%	1,41%
Κατασκευή ειδών ένδυσης	13	809870,05	1,60%	0,10%
Βιομηχανία δέρματος και δερμάτινων ειδών	4	2000339,84	0,49%	0,24%
Βιομηχανία ξύλου και κατασκευή προϊόντων από ξύλο και φελλό, εκτός από έπιπλα· κατασκευή ειδών καλαθοποιίας και σπαρτοπλεκτικής	26	5342072,35	3,21%	0,63%
Χαρτοποιία και κατασκευή χάρτινων προϊόντων	14	76900069,42	1,73%	9,13%
Εκτυπώσεις και αναπαραγωγή προεγγεγραμμένων μέσων	25	23394494,77	3,09%	2,78%
Παραγωγή οπτάνθρακα και προϊόντων διύλισης πετρελαίου	x	x	x	x
Παραγωγή χημικών ουσιών και προϊόντων	27	102832873,8	3,33%	12,22%
Κατασκευή προϊόντων από ελαστικό (καουτσούκ) και πλαστικές ύλες	31	146730330,1	3,83%	17,43%
Παραγωγή άλλων μη μεταλλικών ορυκτών προϊόντων	51	25509324,29	6,30%	3,03%
Παραγωγή βασικών μετάλλων	13	138086728,7	1,60%	16,40%
Κατασκευή μεταλλικών προϊόντων, με εξαίρεση τα μηχανήματα και τα είδη εξοπλισμού	178	182954452,5	21,98%	21,73%

Πίνακας Π.2.2.3.12 ΔΕΥΤΕΡΟΓΕΝΗΣ ΤΟΜΕΑΣ - ΜΗΤΡΩΟ ΕΠΙΧΕΙΡΗΣΕΩΝ 2010 - ΠΕ ΒΟΙΩΤΙΑΣ				
Μεταποίηση				
ΠΕΡΙΓΡΑΦΗ ΚΛΑΔΟΥ ΟΙΚΟΝΟΜΙΚΗΣ ΔΡΑΣΤΗΡΙΟΤΗΤΑΣ	ΑΡ.ΕΠΙΧΕΙΡΗΣΕΩΝ	ΚΥΚΛΟΣ ΕΡΓΑΣΙΩΝ	% ΑΡ.ΕΠΙΧΕΙΡΗΣΕΩΝ	% ΚΥΚΛΟΣ ΕΡΓΑΣΙΩΝ
Κατασκευή ηλεκτρονικών υπολογιστών, ηλεκτρονικών και οπτικών προϊόντων	x	x	x	x
Κατασκευή ηλεκτρολογικού εξοπλισμού	12	3823014,16	1,48%	0,45%
Κατασκευή μηχανημάτων και ειδών εξοπλισμού π.δ.κ.α.	51	25300298,35	6,30%	3,01%
Κατασκευή μηχανοκίνητων οχημάτων, ρυμουλκούμενων και ημιρυμουλκούμενων οχημάτων	8	339240,91	0,99%	0,04%
Κατασκευή λοιπού εξοπλισμού μεταφορών	7	11654907,2	0,86%	1,38%
Κατασκευή επίπλων	33	7664188,61	4,07%	0,91%
Άλλες μεταποιητικές δραστηριότητες	11	2656729,15	1,36%	0,32%
Επισκευή και εγκατάσταση μηχανημάτων και εξοπλισμού	40	4406885,95	4,94%	0,52%
Σύνολο	810	841839846,8	100,00%	100,00%

Πηγή ΕΛΣΤΑΤ, Μητρώο Επιχειρήσεων 2010

Πίνακας Π.2.2.3.13 Αριθμός Επιχειρήσεων δευτερογενή τομέα, ανά Δήμο στην ΠΕ Βοιωτίας (Μητρώο Επιχειρήσεων 2010)							
ΣΤΑΚΟΔ08	ΠΕΡΙΓΡΑΦΗ ΚΛΑΔΟΥ ΟΙΚΟΝΟΜΙΚΗΣ ΔΡΑΣΤΗΡΙΟΤΗΤΑΣ	ΔΗΜΟΣ ΛΕΒΑΔΕΩΝ	ΔΗΜΟΣ ΑΛΙΑΡΤΟΥ	ΔΗΜΟΣ ΔΙΣΤΟΜΟΥ - ΑΡΑΧΟΒΑΣ - ΑΝΤΙΚΥΡΑΣ	ΔΗΜΟΣ ΘΗΒΑΙΩΝ	ΔΗΜΟΣ ΟΡΧΟΜΕΝΟΥ	ΔΗΜΟΣ ΤΑΝΑΓΡΑΣ
Β	ΟΡΥΧΕΙΑ ΚΑΙ ΛΑΤΟΜΕΙΑ	6	0	5	1	0	2
Γ	ΜΕΤΑΠΟΙΗΣΗ	213	61	48	228	45	220
Δ	ΠΑΡΟΧΗ ΗΛΕΚΤΡΙΚΟΥ ΡΕΥΜΑΤΟΣ, ΦΥΣΙΚΟΥ ΑΕΡΙΟΥ, ΑΤΜΟΥ ΚΑΙ ΚΛΙΜΑΤΙΣΜΟΥ	34	1	18	12	2	6
Ε	ΠΑΡΟΧΗ ΝΕΡΟΥ· ΕΠΕΞΕΡΓΑΣΙΑ ΛΥΜΑΤΩΝ, ΔΙΑΧΕΙΡΙΣΗ ΑΠΟΒΛΗΤΩΝ ΚΑΙ ΔΡΑΣΤΗΡΙΟΤΗΤΕΣ ΕΞΥΓΙΑΝΣΗΣ	3	2	2	12	2	6
ΣΤ	ΚΑΤΑΣΚΕΥΕΣ	445	82	116	407	66	146

Πηγή ΕΛΣΤΑΤ, Μητρώο Επιχειρήσεων 2010

Πίνακας Π.2.2.3.14 ΤΡΙΤΟΓΕΝΗΣ ΤΟΜΕΑΣ - ΜΗΤΡΩΟ ΕΠΙΧΕΙΡΗΣΕΩΝ 2010				
Τριτογενής Τομέας				
ΠΕΡΙΓΡΑΦΗ ΚΛΑΔΟΥ ΟΙΚΟΝΟΜΙΚΗΣ ΔΡΑΣΤΗΡΙΟΤΗΤΑΣ	ΑΡ.ΕΠΙΧΕΙΡΗΣΕΩΝ	ΚΥΚΛΟΣ ΕΡΓΑΣΙΩΝ	% ΑΡ.ΕΠΙΧΕΙΡΗΣΕΩΝ	% ΚΥΚΛΟΣ ΕΡΓΑΣΙΩΝ
Χονδρικό και λιανικό εμπόριο· επισκευή μηχανοκίνητων οχημάτων και μοτοσυκλετών	329	43841550,07	5,60%	4,12%
Χονδρικό εμπόριο, εκτός από το εμπόριο μηχανοκίνητων οχημάτων και μοτοσυκλετών	687	401623777,5	11,70%	37,70%
Λιανικό εμπόριο, εκτός από το εμπόριο μηχανοκίνητων οχημάτων και μοτοσυκλετών	1596	379811075,2	27,17%	35,66%
Χερσαίες μεταφορές και μεταφορές μέσω αγωγών	673	78790263,86	11,46%	7,40%
Πλωτές μεταφορές	x	x	x	x
Αποθήκευση και υποστηρικτικές προς τη μεταφορά δραστηριότητες	35	9206825,147	0,60%	0,86%
Ταχυδρομικές και ταχυμεταφορικές δραστηριότητες	9	630053,575	0,15%	0,06%
Καταλύματα	64	5196791,96	1,09%	0,49%
Δραστηριότητες υπηρεσιών εστίασης	867	54877909,23	14,76%	5,15%
Εκδοτικές δραστηριότητες	15	965188,64	0,26%	0,09%
Παραγωγή κινηματογραφικών ταινιών, βίντεο και τηλεοπτικών προγραμμάτων, ηχογραφήσεις και μουσικές εκδόσεις	x	x	x	x

Πίνακας Π.2.2.3.14 ΤΡΙΤΟΓΕΝΗΣ ΤΟΜΕΑΣ - ΜΗΤΡΩΟ ΕΠΙΧΕΙΡΗΣΕΩΝ 2010				
Τριτογενής Τομέας				
Δραστηριότητες προγραμματισμού και ραδιοτηλεοπτικών εκπομπών	6	75340,3	0,10%	0,01%
Τηλεπικοινωνίες	9	880273,5852	0,15%	0,08%
Δραστηριότητες προγραμματισμού ηλεκτρονικών υπολογιστών, παροχής συμβουλών και συναφείς δραστηριότητες	28	1361389,99	0,48%	0,13%
Δραστηριότητες υπηρεσιών πληροφορίας	8	78946,431	0,14%	0,01%
Ασφαλιστικά, αντασφαλιστικά και συνταξιοδοτικά ταμεία, εκτός από την υποχρεωτική κοινωνική ασφάλιση	5	974175,03	0,09%	0,09%
Δραστηριότητες συναφείς προς τις χρηματοπιστωτικές υπηρεσίες και τις ασφαλιστικές δραστηριότητες	20	525031,73	0,34%	0,05%
Διαχείριση ακίνητης περιουσίας	37	2828589,22	0,63%	0,27%
Νομικές και λογιστικές δραστηριότητες	337	7251976,854	5,74%	0,68%
Δραστηριότητες κεντρικών γραφείων· δραστηριότητες παροχής συμβουλών διαχείρισης	75	2952625,983	1,28%	0,28%
Αρχιτεκτονικές δραστηριότητες και δραστηριότητες μηχανικών· τεχνικές δοκιμές και αναλύσεις	445	22207783,38	7,58%	2,08%
Επιστημονική έρευνα και ανάπτυξη	18	4659181,089	0,31%	0,44%

Πίνακας Π.2.2.3.14 ΤΡΙΤΟΓΕΝΗΣ ΤΟΜΕΑΣ - ΜΗΤΡΩΟ ΕΠΙΧΕΙΡΗΣΕΩΝ 2010				
Τριτογενής Τομέας				
Διαφήμιση και έρευνα αγοράς	20	2184699,047	0,34%	0,21%
Άλλες επαγγελματικές, επιστημονικές και τεχνικές δραστηριότητες	30	435267,805	0,51%	0,04%
Κτηνιατρικές δραστηριότητες	11	1034447,65	0,19%	0,10%
Δραστηριότητες ενοικίασης και εκμίσθωσης	30	2411121,335	0,51%	0,23%
Δραστηριότητες ταξιδιωτικών πρακτορείων, γραφείων οργανωμένων ταξιδιών και υπηρεσιών κρατήσεων και συναφείς δραστηριότητες	8	2219163,855	0,14%	0,21%
Δραστηριότητες παροχής προστασίας και έρευνας	15	5637548,52	0,26%	0,53%
Δραστηριότητες παροχής υπηρεσιών σε κτίρια και εξωτερικούς χώρους	39	8812450,766	0,66%	0,83%
Διοικητικές δραστηριότητες γραφείου, γραμματειακή υποστήριξη και άλλες δραστηριότητες παροχής υποστήριξης προς τις επιχειρήσεις	31	5867220,018	0,53%	0,55%
Δημόσια διοίκηση και άμυνα· υποχρεωτική κοινωνική ασφάλιση	11	785661,16	0,19%	0,07%
Εκπαίδευση	46	1409059,65	0,78%	0,13%
Δραστηριότητες ανθρώπινης υγείας	22	1301375,82	0,37%	0,12%
Δραστηριότητες κοινωνικής μέριμνας χωρίς παροχή καταλύματος	6	120633,32	0,10%	0,01%

Πίνακας Π.2.2.3.14 ΤΡΙΤΟΓΕΝΗΣ ΤΟΜΕΑΣ - ΜΗΤΡΩΟ ΕΠΙΧΕΙΡΗΣΕΩΝ 2010				
Τριτογενής Τομέας				
Δημιουργικές δραστηριότητες, τέχνες και διασκέδαση	27	203347,06	0,46%	0,02%
Δραστηριότητες βιβλιοθηκών, αρχειοφυλακείων, μουσείων και λοιπές πολιτιστικές δραστηριότητες	4	330127,74	0,07%	0,03%
Τυχερά παιχνίδια και στοιχήματα	4	156954,35	0,07%	0,01%
Αθλητικές δραστηριότητες και δραστηριότητες διασκέδασης και ψυχαγωγίας	44	807798,805	0,75%	0,08%
Δραστηριότητες οργανώσεων	17	6598205,905	0,29%	0,62%
Επισκευή ηλεκτρονικών υπολογιστών και ειδών ατομικής ή οικιακής χρήσης	67	1699699,02	1,14%	0,16%
Άλλες δραστηριότητες παροχής προσωπικών υπηρεσιών	179	4441469,265	3,05%	0,42%
Σύνολο	5874	1065195000	100%	100%

Πηγή: ΕΛΣΤΑΤ, Μητρώο Επιχειρήσεων 2010

Πίνακας Π.2.2.3.16 Δυναμικότητα Τουριστικών Καταλυμάτων																			
ΠΕΡΙΦΕΡΕΙΑΚΗ ΕΝΟΤΗΤΑ / ΔΗΜΟΣ	Αριθμός Καταλυμάτων			Αριθμός κλινών		Αριθμός καταλυμάτων Ξενοδοχειακού Τύπου						Αριθμός Κλινών Ξενοδοχειακού Τύπου							
	Καταλύματα Ξενοδοχειακού Τύπου	Ενοικιαζόμενα Δωμάτια	Σύνολο	Καταλύματα Ξενοδοχειακού Τύπου	Σύνολο	1*	2*	3*	4*	5*	B	C	1*	2*	3*	4*	5*	B Class	C Class
ΠΕΡΙΦΕΡΕΙΑΚΗ ΕΝΟΤΗΤΑ ΒΟΙΩΤΙΑΣ	36	39	75	1.620	1.620	4	12	9	6	3	1	1	104	468	402	465	151	18	12
ΔΗΜΟΣ ΛΕΒΑΔΕΩΝ	5	6	11	234	234		1	3	1	0	0	0	0	21	115	98	0	0	0
ΔΗΜΟΣ ΔΙΣΤΟΜΟΥ - ΑΡΑΧΟΒΑΣ - ΑΝΤΙΚΥΡΑΣ	25	30	55	1.141	1.141	4	5	6	5	3	1	1	104	202	287	367	151	18	12
ΔΗΜΟΣ ΑΛΙΑΡΤΟΥ	2	0	2	52	52	0	2	0	0	0	0	0	0	52	0	0	0	0	0
ΔΗΜΟΣ ΘΗΒΑΙΩΝ	4	3	7	193	193	0	4	0	0	0	0	0	0	193	0	0	0	0	0
ΔΗΜΟΣ ΟΡΧΟΜΕΝΟΥ	0	0	0	0	0	0	0	0	0	0	0	0	0	0	0	0	0	0	0
ΔΗΜΟΣ ΤΑΝΑΓΡΑΣ	0	0	0	0	0	0	0	0	0	0	0	0	0	0	0	0	0	0	0

Πηγές: Ξενοδοχειακό Επιμελητήριο Ελλάδας, Επιμελητήριο Βοιωτίας

Πίνακας Π.2.2.3.18α Αφίξεις στα καταλύματα ξενοδοχειακού τύπου (πλην κάμπινγκ), κατά Περιφερειακή Ενότητα και Δήμο (2012-2014)										
ΠΕΡΙΦΕΡΕΙΑ	ΠΕΡΙΦΕΡΕΙΑΚΗ ΕΝΟΤΗΤΑ / ΔΗΜΟΣ	2014			2013			2012		
		Αφίξεις ημεδαπών	Αφίξεις αλλοδαπών	Αφίξεις Σύνολο	Αφίξεις ημεδαπών	Αφίξεις αλλοδαπών	Αφίξεις Σύνολο	Αφίξεις ημεδαπών	Αφίξεις αλλοδαπών	Αφίξεις Σύνολο
ΓΕΝΙΚΟ ΣΥΝΟΛΟ ΕΛΛΑΔΑΣ		5.536.719	11.882.134	17.418.853	5.518.835	10.490.113	16.008.948	5.257.258	9.243.951	14.501.209
ΣΤΕΡΕΑΣ ΕΛΛΑΔΑΣ	ΣΥΝΟΛΟ	313.900	167.102	481.002	326.159	131.323	457.482	299.836	119.095	418.931
	ΠΕΡΙΦΕΡΕΙΑΚΗ ΕΝΟΤΗΤΑ ΒΟΙΩΤΙΑΣ	31.845	21.386	53.231	39.027	14.363	53.390	28.737	10.883	39.620
	ΔΗΜΟΣ ΛΕΒΑΔΕΩΝ	8.708	338	9.046	12.257	346	12.603	5.838	158	5.996
	ΔΗΜΟΣ ΔΙΣΤΟΜΟΥ - ΑΡΑΧΟΒΑΣ - ΑΝΤΙΚΥΡΑΣ	16.558	20.314	36.872	18.302	13.205	31.507	17.174	10.138	27.312
	ΔΗΜΟΙ ΘΗΒΑΙΩΝ ΚΑΙ ΑΛΙΑΡΤΟΥ	6.579	734	7.313	8.468	812	9.280	5.725	587	6.312
	ΔΗΜΟΣ ΟΡΧΟΜΕΝΟΥ	0	0	0	0	0	0	0	0	0
	ΔΗΜΟΣ ΤΑΝΑΓΡΑΣ	0	0	0	0	0	0	0	0	0

Πηγή: ΕΛΣΤΑΤ

Πίνακας Π.2.2.3.18β Αφίξεις στα καταλύματα ξενοδοχειακού τύπου (πλην κάμπινγκ), κατά Περιφερειακή Ενότητα και Δήμο (2010-2011)							
ΠΕΡΙΦΕΡΕΙΑ	ΠΕΡΙΦΕΡΕΙΑΚΗ ΕΝΟΤΗΤΑ / ΔΗΜΟΣ	2011			2010		
		Αφίξεις ημεδαπών	Αφίξεις αλλοδαπών	Αφίξεις Σύνολο	Αφίξεις ημεδαπών	Αφίξεις αλλοδαπών	Αφίξεις Σύνολο
ΓΕΝΙΚΟ ΣΥΝΟΛΟ ΕΛΛΑΔΑΣ		6.312.960	10.041.765	16.354.725	6.876.371	8.964.224	15.840.595
ΣΤΕΡΕΑΣ ΕΛΛΑΔΑΣ	ΣΥΝΟΛΟ	365.216	172.183	537.399	408.580	166.225	574.805
	ΠΕΡΙΦΕΡΕΙΑΚΗ ΕΝΟΤΗΤΑ ΒΟΙΩΤΙΑΣ	33.378	15.630	49.008	35.759	12.737	48.496
	ΔΗΜΟΣ ΛΕΒΑΔΕΩΝ	8.259	336	8.595	9.830	302	10.132
	ΔΗΜΟΣ ΔΙΣΤΟΜΟΥ - ΑΡΑΧΟΒΑΣ - ΑΝΤΙΚΥΡΑΣ	18.128	14.522	32.650	17.479	11.225	28.704
	ΔΗΜΟΙ ΘΗΒΑΙΩΝ ΚΑΙ ΑΛΙΑΡΤΟΥ	6.991	772	7.763	8.450	1.210	9.660
	ΔΗΜΟΣ ΟΡΧΟΜΕΝΟΥ	0	0	0	0	0	0
	ΔΗΜΟΣ ΤΑΝΑΓΡΑΣ	0	0	0	0	0	0

Πηγή: ΕΛΣΤΑΤ

Πίνακας Π.2.2.3.18γ Διανυκτερεύσεις στα καταλύματα ξενοδοχειακού τύπου (πλην κάμπινγκ), κατά Περιφερειακή Ενότητα και Δήμο (2012-2014)										
ΠΕΡΙΦΕΡΕΙΑ	ΠΕΡΙΦΕΡΕΙΑΚΗ ΕΝΟΤΗΤΑ / ΔΗΜΟΣ	2014			2013			2012		
		Διαν. ημεδαπών	Διαν. αλλοδαπών	Διαν. Σύνολο	Διαν. ημεδαπών	Διαν. αλλοδαπών	Διαν. Σύνολο	Διαν. ημεδαπών	Διαν. αλλοδαπών	Διαν. Σύνολο
ΓΕΝΙΚΟ ΣΥΝΟΛΟ ΕΛΛΑΔΑΣ		13.049.668	60.901.973	73.951.641	13.007.272	57.058.282	70.065.554	12.515.232	50.539.507	63.054.739
ΣΤΕΡΕΑΣ ΕΛΛΑΔΑΣ	ΣΥΝΟΛΟ	784.241	507.980	1.292.221	804.143	376.159	1.180.302	737.965	404.384	1.142.349
	ΠΕΡΙΦΕΡΕΙΑΚΗ ΕΝΟΤΗΤΑ ΒΟΙΩΤΙΑΣ	60.752	30.429	91.181	73.581	21.271	94.852	59.405	16.068	75.473
	ΔΗΜΟΣ ΛΕΒΑΔΕΩΝ	11.709	527	12.236	14.337	489	14.826	8.933	382	9.315
	ΔΗΜΟΣ ΔΙΣΤΟΜΟΥ - ΑΡΑΧΟΒΑΣ - ΑΝΤΙΚΥΡΑΣ	33.605	26.531	60.136	38.879	17.207	56.086	35.936	13.056	48.992
	ΔΗΜΟΙ ΘΗΒΑΙΩΝ ΚΑΙ ΑΛΙΑΡΤΟΥ	15.438	3.371	18.809	20.365	3.575	23.940	14.536	2.630	17.166
	ΔΗΜΟΣ ΟΡΧΟΜΕΝΟΥ	0	0	0	0	0	0	0	0	0
	ΔΗΜΟΣ ΤΑΝΑΓΡΑΣ	0	0	0	0	0	0	0	0	0

Πηγή: ΕΛΣΤΑΤ

Πίνακας Π.2.2.3.18δ Διανυκτερεύσεις στα καταλύματα ξενοδοχειακού τύπου (πλην κάμπινγκ), κατά Περιφερειακή Ενότητα και Δήμο (2010-2011)							
ΠΕΡΙΦΕΡΕΙΑ	ΠΕΡΙΦΕΡΕΙΑΚΗ ΕΝΟΤΗΤΑ / ΔΗΜΟΣ	2011			2010		
		Διαν. ημεδαπών	Διαν. αλλοδαπών	Διαν. Σύνολο	Διαν. ημεδαπών	Διαν. αλλοδαπών	Διαν. Σύνολο
ΓΕΝΙΚΟ ΣΥΝΟΛΟ ΕΛΛΑΔΑΣ		15.370.017	53.768.033	69.138.050	16.815.461	48.243.634	65.059.095
ΣΤΕΡΕΑΣ ΕΛΛΑΔΑΣ	ΣΥΝΟΛΟ	930.447	513.460	1.443.907	1.103.993	499.337	1.603.330
	ΠΕΡΙΦΕΡΕΙΑΚΗ ΕΝΟΤΗΤΑ ΒΟΙΩΤΙΑΣ	68.756	24.917	93.673	71.565	23.891	95.456
	ΔΗΜΟΣ ΛΕΒΑΔΕΩΝ	11.678	783	12.461	13.183	889	14.072
	ΔΗΜΟΣ ΔΙΣΤΟΜΟΥ - ΑΡΑΧΟΒΑΣ - ΑΝΤΙΚΥΡΑΣ	39.029	20.577	59.606	36.442	17.162	53.604
	ΔΗΜΟΙ ΘΗΒΑΙΩΝ ΚΑΙ ΑΛΙΑΡΤΟΥ	18.049	3.557	21.606	21.940	5.840	27.780
	ΔΗΜΟΣ ΟΡΧΟΜΕΝΟΥ	0	0	0	0	0	0
	ΔΗΜΟΣ ΤΑΝΑΓΡΑΣ	0	0	0	0	0	0

Πηγή: ΕΛΣΤΑΤ

ΕΠΙΣΥΝΑΠΤΟΜΕΝΑ ΕΓΓΡΑΦΑ - ΔΙΚΑΙΟΛΟΓΗΤΙΚΑ

α/α	Επισυναπτόμενα έγγραφα - δικαιολογητικά (σύμφωνα με το 9.3 της πρόσκλησης εκδήλωσης ενδιαφέροντος)	X
ΦΑΚΕΛΟΣ Α		
1	Υπεύθυνη Δήλωση της παρ. 4 του άρθρου 8 του ν. 1599/1986 (ΦΕΚ Α' 75) σύμφωνα με το σημείο 1 του υπο-κεφαλαίου 9.3 της πρόσκλησης	X
2	Ισολογισμός και καταστάσεις αποτελεσμάτων τελευταίας περιόδου (1/1/2015 – 31/12/2015) εγκεκριμένο από το ΔΣ του υποψήφιου φορέα.	X
3	Παραστατικά / παρουσιολόγια ενεργειών διαβούλευσης / ενημέρωσης / επιμόρφωσης που αφορούν στην τεκμηρίωση του κεφαλαίου 3 Πρακτικό αποφάσεων του αρμόδιου οργάνου του υποψήφιου φορέα με το οποίο εγκρίνεται η συμμετοχή του στην εν λόγω πρόσκληση και εγκρίνεται και παρέχεται σε συγκεκριμένο άτομο ή άτομα (νόμιμος εκπρόσωπος) εξουσιοδότηση να υπογράψει όλα τα απαιτούμενα δικαιολογητικά συμπεριλαμβανομένης και της πρότασης, καθώς και για να καταθέσει την πρόταση. Σημειώνεται ότι στην περίπτωση Α.Ε. οι ανωτέρω αποφάσεις λαμβάνονται από το διοικητικό συμβούλιο	X
4	Δικαιολογητικά σύστασης (καταστατικό, ΦΕΚ σύστασης και τροποποιήσεις)	X
5	Στην περίπτωση επιχείρησης ΟΤΑ, βεβαίωση της οικείας Περιφέρειας της έδρας της. Πιστοποιητικό ΓΕΜΗ – Υπεύθυνη Δήλωση	X
6	Πρακτικό αποφάσεων ΔΣ για συμμετοχή στην πρόσκληση και παροχή εξουσιοδότησης	X
7	Απόφαση των αρμοδίων οργάνων του φορέα όπου θα περιλαμβάνονται τουλάχιστον όλες οι αρμοδιότητες που μεταβιβάζονται στο Επίπεδο Λήψης Αποφάσεων προκειμένου να επιτευχθεί η αποτελεσματική υλοποίηση του τοπικού προγράμματος, καθώς και αποφάσεις των αρμοδίων οργάνων των φορέων σχετικά με την καταρχήν αντιπροσώπευση τους στο Επίπεδο Λήψης Αποφάσεων, σύμφωνα και με τα σημεία 7 & 8 του υποκεφαλαίου 9.3 και το κεφάλαιο 3 της πρόσκλησης.	X